Zpravodaj Městské části Praha-Řeporyje

# Řeporyjské echo

30. ročník ■ leden 2021 ■ Číslo 277

Finální podoba skateparku je na světě!

## Unikátní historie našich hasičů

## Řeporyje vs. ubytovny: Válka v plném proudu!

Foto: archiv SDH

**Zpravodaj Řeporyjské echo**
**/ periodický tisk Městské části Praha-Řeporyje, 30. ročník**

**Vychází 11× ročně /** Rozšiřováno zdarma.
**Vydavatel / místo vydávání: MČ Praha-Řeporyje,**
Nad Náměstím 84, 155 00 Praha 5-Řeporyje • IČO: 00241628
**Registrováno na Ministerstvu kultury ČR pod značkou:**
MK ČR E 12409
**Redakce:** ✉ Řeporyjské echo, MČ Praha-Řeporyje, Nad Náměstím 84, 155 00 Praha 5-Řeporyje, tel.: 251 625 794, **E:** spisovna@prahareporyje.cz
**Redakční rada:** P. Novotný, L. Fialová, P. Pacner, L. Seguin, J. Gebauer

*Za obsahovou správnost příspěvků ručí autor. Názory zde uveřejněné nemusí vždy vyjadřovat postoj redakce.*

**Výroba:** Petr Pacner, Konopova 431/6, 155 00 Praha 5-Řeporyje
**Objednávka inzerce: T:** 251 626 607, 603 167 905 **E:** info@tiskpip.cz

**Číslo 277 • Leden 2021**
Náklad 2 300 ks, 24 stran
**Uzávěrka tohoto čísla:** 20. 1. 2021
**Toto číslo vyšlo:** první týden v lednu.
**Další číslo má uzávěrku 17. února.**
Po vydání ke stažení na **www.tiskpip.cz/reporyjske echo**

## Obsah Echa

Slovo starosty ---------- 2–4
OČKOVÁNÍ SENIORŮ, JAK NA TO? ---------- 4
Zápis ze zasedání Zastupitelstva MČ Praha-Řeporyje ---------- 5–7
Základní škola ---------- 8–9
Černé ubytovny: bojujeme a zlobíme dál! ---------- 10–11
Městská policie informuje ---------- 11
Mateřská škola ---------- 12
Zimní údržba v Řeporyjích: … ---------- 13
Kroužky a workshopy programování online ---------- 13
Informace k poplatku za psa • Kulinářské okénko ---------- 14
ŘepoRun - přihlášky na běžecký závod ---------- 15
Studio Bubec ---------- 16
Dobrá zpráva – kurzy i tábory budou • Inzerce ---------- 17
Historie Sboru dobrovolných hasičů v Řeporyjích ---------- 18–19
VOKy a BIOVOKy v Řeporyjích … • Názory občanů ---------- 20
Zprávy z fary ---------- 21
Názory občanů ---------- 22
Inzerce ---------- 23
Informace pro cizince ---------- 24

# Slovo starosty

**Vážení spoluobčané.**

Předně, veliké díky za ohlas na rozhovor s živoucí kronikou Řeporyjí panem Karlem Peterkou – v minulém čísle.

Krom milých reakcí mě NESMÍRNĚ potěšily reakce na výzvu týkající se případných fotopokladů a vzpomínek pamětníků. Náš archiv obohatila řada snímků a dokumentů a budu moc rád, když nám dáte příležitost získat alespoň kopii dalších.

V aktuálním čísle jsem se rozhodl probrat některé podněty, které se opakují. Některým jsem věnoval samostatné texty (ubytovny, zimní údržba apod.), další si dovolím ve stručnosti shrnout v rámci tohoto úvodníku.

**Režim úřadu** je stále omezen v souladu s centrálním nařízením MHMP, ale administrujeme vše, na co jste zvyklí, byť tak musíme činit poněkud partyzánsky v přízemí úřadu a před ním. Ideální dny na vyřízení všeho potřebného jsou pondělí a středa, kdy jsme tu do 18hod, po domluvě vás samozřejmě nevyženeme ani jindy.

*Jeden ze snímků, které obohatily náš archiv po výzvě v minulém čísle. Manželé Chamrovi nám věnovali snímek nehody železničního vagonu z roku 1984.*

**Omezení provozu školských zařízení** řešíme za pochodu tak, aby byly brány maximální možné ohledy na těžce zkoušené rodiče. Musíme-li zavřít, činíme tak, na jednotky dnů a operativně řešíme karantény třídních kolektivů, díky za skvělou součinnost.

**Parkování na Manoušce**, nekonečná sága. Aktuálně je dokončována projektová dokumentace k novým parkovacím stáním pro bytové domy v ulici K Závětinám. V těsné blízkosti křižovatky ulic Na Manoušce a Od Školy vzniknou další tři parkovací místa.

**Skatepark** s boží pomocí začneme letos stavět. Čekáme na poslední tři razítka (jedno z nich je neuvěřitelné – souhlas Povodí Vltavy☺), máme územní rozhodnutí, jakmile obdržíme stavební povolení, stěhujeme technickou četu do budovy nádraží a dalších prostor, bouráme plechovou halu, vypisujeme výběrko na zhotovitele a jde se na věc. Podobu celého prostoru, který zdaleka nebude sloužit jen dětem a jejich

*Další poklad z archivu manželů Chamrových, patrně z dvacátých let minulého století. Trafika stávala zhruba v místech, kde je dnes pamětní místo vlasovců. Demontována byla zřejmě v první polovině 60. let minulého století, budeme rádi za případnou bližší informaci.*

*Autorem studie a projektu skateparku Řeporyje je renomované U/U Studio. Cílem projektu bylo začlenit skateboardové překážky a již existující umělecká díla na pozemku tak, aby nevznikl standardní skatepark, nýbrž otevřený veřejný prostor, který láká k návštěvě všechny obyvatele bez rozdílu věku a pohlaví. Na své si přijdou i děti s koloběžkami, vzniknou další místa pro sportovní vyžití a také letní scéna s jevištěm a možností projekce.*

skejtům a koloběžkám, si můžete prohlédnout na přiložených obrázcích studie, ze které se vycházelo při zpracování projektové dokumentace.

**Dětská hřiště** – po dohodě se stavebníkem v jiné části obce se dočkají základní rekonstrukce hřiště v lokalitě Šafránka (kde MČ oficiálně nesmí investovat) a u bytovek. Dokončuje

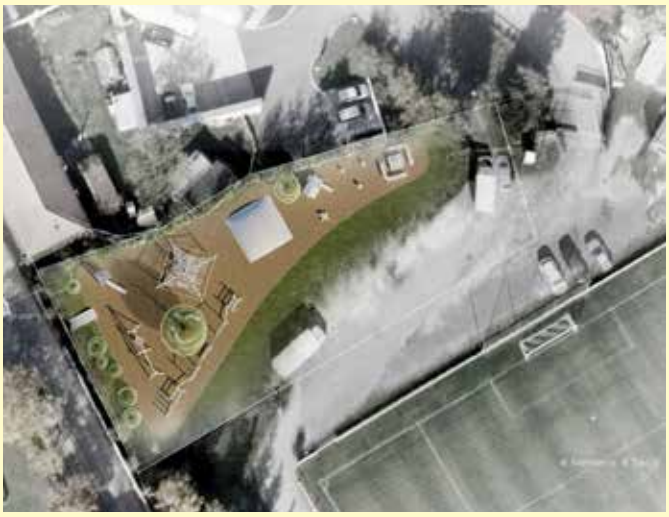

*Pohledová studie plánovaného dětského hřiště na obecním pozemku v areálu FK.*

se projekt velkého, nového hřiště v areálu FK, které bude zbudováno z peněz vybraných nepopulárním zvýšením daně z nemovitosti.

**Parkování u hřbitova** – po opakovaných podnětech občanů, kterým vadí, že na miniparkovišti u hřbitova nechávají svá vozidla po celý pracovní den přespolní, dojíždějící ze SČ kraje za prací do hlavního města, přistoupila MČ k opatřením v podobě umístění dopravního značení, které umožní v místě pouze krátkodobé stání a to VÝHRADNĚ návštěvníkům pohřebiště. Čekáme na administraci, prozatím instalujeme cedule, které všechny uličníky na novinku připraví.

**Zastupitelstvo** bude mít předběžně další termín jednání v úterý 2. března od 18.00 hod a bude možno jej sledovat i z pohodlí domova prostřednictvím streamu na webu MČ, případně našich sociálních sítích. Účast veřejnosti na jednání není nijak omezena.

Rád bych se obšírněji zastavil u tématu **kriminality**. Upozorňuji občany na **řádění zloděje měděných okapů**. Čtyři případy v posledních dvou měsících jsou více než dost. Pachatel bude feťák – atlet. Vniká na soukromé pozemky zásadně v nočních hodinách, ideálně zadem přes zahradu a velmi drze demontuje okapový svod a mizí, patrně za pomoci komplice. Je nesmírně důležité ohlásit takový incident Policii, ideálně MOP Stodůlky na Lukách. Pachatel je 175–180 cm vysoký, loupí v teplákové soupravě, těžkých, pracovních botách, hlavu si před případnými kamerami majitelů nemovitosti kryje všelijak omotanou mikinou nebo kapucí.

Je to akrobat. Naposledy loupil v noci na druhý lednový čtvrtek. Vyhlédl si rodinný domek na Smíchovské a dost mě překvapil výkonem, kdy při vniknutí na pozemek z Milenovské ulice překonal plot, na který bych si netroufl ani se štaflemi. Vyvíjíme nějaké vlastní aktivity a apelujeme na občany s žá-

dostí o součinnost a tipem na pořízení si kamery na zahradu. Jejich ceny jsou dnes na internetu na úrovni stokorun a jedná se o dobrou investici. Díky všem, kteří si incident nenechali pro sebe a informovali jak PČR, tak náš úřad.

Chytneme ho!

Mimořádně znechucen jsem byl z počmárání dvou soch, které tvoří v Mládkově ulici Bránu do Prokopského údolí. Obě

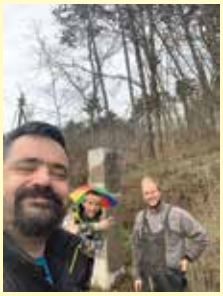

***Obě počmárané sochy malíře a sochaře Zdenka Hůly s názvem Brána do Prokopského údolí jsme dali díky spolupráci se specialisty do pořádku a intenzivně se zajímáme o původce škody.***

díla byla briskně uvedena do kulturního stavu a intenzivně se snažíme ve věci vyvíjet aktivity vedoucí k dopadení pachatele, indicie máme a nepřijde-li se doznat sám, čeká jej peklo.

Co se COVIDu 19 týče, v aktuálním čísle najdete informace o vakcinaci seniorů a její administraci.

Na úřadu je také stále možnost vyzvednou si dezinfekci, případně další pomůcky, zejména roušky apod, stejně jako požádat o další formu pomoci seniorům, zejména týkající se logistiky (nákup, lékárna apod.).

Kalendář je prakticky rozebrán, ale máme ještě posledních třicet do prodeje, pár kousků snad zbývá v kavárně na náměstí, kam, stejně jako do potravin manželů Šťastných děkuji za spolupráci.

Od února také přes zákaz a omezený režim úřadu nařízený befelem, obnovuji své čtvrteční hodiny pro veřejnost. Přijďte s čímkoli, co vás trápí každý čtvrtek od 14:30, nikdo nás nebude rušit, rád Vám udělám kafe a probereme cokoli, co vás trápí.

Po domluvě jsou samozřejmě k dispozici k jednání i oba místostarostové David Roznětínský (mistostarosta@prahareporyje.cz, tel. 770 197 121) a Lucie Seguin (mistostarostka@prahareporyje.cz, tel. 770 197 135).

Díky za veškeré podněty, součinnost a zpětnou vazbu.

*Přeji Vám co nejméně trápení v nekončící celospolečenské ekonomické a sociální krizi a nám všem, co nejbližší návrat do normálního života.*

*Držte se!*

***Pavel Novotný***
***starosta@prahareporyje.cz***
***602 316 148, 602 633 434***

# OČKOVÁNÍ SENIORŮ, JAK NA TO?

**Necítíte se ve svém věku na střet s informačními technologiemi? Nevíte, jak přihlásit babičku nebo dědečka? Nevadí. Jde to i jinak a velmi snadno - Díky asistenci na pražské bezplatné registrační telefonní lince 800 160 166**

## Jak se registrovat „standardně“ a získat tak termín očkování:

**Centrální registrační systém byl spuštěn 15. 1. 2021 pro všechny osoby 80+.**

1. Musíte se zaregistrovat na webu **crs.uzis.cz**, nebo **registrace.mzcr.cz** - funkční jsou oba odkazy, oba vás dovedou na online registrační formulář pro občany, indikující váš zájem a souhlas s očkováním. Vyplníte atributy pro prioritizaci (zařazení občana do skupiny), tzn. informace o sobě.
2. Proběhne prioritizace- je vypočteno bodové skóre, které spolu s plánem dodávek vakcín určuje, kdy budete vyzváni k rezervaci konkrétního termínu. Pokud to kapacita dovolí, dostanete termín ihned. Může se ale stát, že z kapacitních důvodů ihned nedostanete přidělený termín. Přijde vám SMS a email s poděkováním za registraci a jakmile to kapacita dovolí, bude vám zaslán přidělený termín. Více o systému prioritizace najdete v samostatné životní situaci. Seznamte se s jejím postupem, např. v prvních dnech k prioritizaci docházet nebude.
3. Rezervace termínů (na obě dávky) - na základě PIN kódu zaslaného notifikací vám bude umožněna rezervace obou termínů očkování v centrálním rezervačním systému.
4. Samotné očkování - vlastní očkovací úkon a jeho dokumentace, tzn. zapsání úkonu do registru ISIN prostřednictvím eŽádanky (nemusí vám ji vypisovat praktický lékař ani hygiena, stačí registrace samotná) a potvrzení o očkování pro občana.

Systém je navržen tak, aby registraci a rezervaci seniorů (která vyžaduje znalost práce s internetem) mohli provádět rodinní příslušníci, sociální pracovníci i pracovníci informační linky 1221.

# Zápis ze zasedání
## Zastupitelstva MČ Praha-Řeporyje

**Zápis z jednání č. ZMČ20 konané dne 14. 12. 2020**

**Přítomni:** starosta - Pavel Novotný, Dis.; místostarosta - David Roznětinský; místostarostka - Lucie Seguin; Jiří Blažek - zastupitel; Mgr. Pavel Bechyně - zastupitel; Jaroslav Kejha - zastupitel; MUDr. Jozef Čupka, MPH - zastupitel; Mgr. Lenka Fialová - zastupitel; Mgr. Radek Hanák - zastupitel; Vojtěch Kuchař - zastupitel; Mgr. Michal Tuma - zastupitel; vedoucí HSO - Lenka Bártová

Starosta Městské části Praha-Řeporyje (dále jen „předsedající") zahájil jednání v 18.00 hodin, přivítal přítomné, konstatoval, že zastupitelstvo bylo řádně svoláno a zveřejněno na fyzické i elektronické úřední desce úřadu. Při zahájení jednání je přítomno 10 z jedenácti zastupitelů, tedy nadpoloviční většina, a zastupitelstvo je usnášeníschopné.

**Program jednání:**

**1. Určení zapisovatele**
Zastupitelstvo městské části
1) určuje
zapisovatelkou p. Lenku Bártovou.
*(Pro: 10, Proti: 0, Zdržel se: 0, Poznámka:)*

**2. Určení ověřovatelů zápisu**
Zastupitelstvo městské části
1) určuje
ověřovateli zápisu p. Jaroslava Kejhu a p. Mgr. Michala Tumu.
*(Pro: 10, Proti: 0, Zdržel se: 0, Poznámka:)*

**3. Určení členů návrhové komise**
Zastupitelstvo městské části
1) určuje
členy Návrhové komise p. Davida Roznětinského a p. Lucii Seguin.
*(Pro: 10, Proti: 0, Zdržel se: 0, Poznámka: V 18.04 hodin se dostavil člen zastupitelstva p. MUDr. Jozef Čupka, MPH)*

**4. Schválení programu jednání**
Zastupitelstvo městské části
1) schvaluje
předřazení bodu jednání č. 10 - Studie rekonstrukce a novostavby v ul. Všerubská - upravená dokumentace před bod jednání č. 5, rozšíření programu jednání o body č. 20, 21, 22 a 23 a vyřazení bodu jednání č. 19 a jeho následné nahrazení;

2) schvaluje
program jednání po provedených úpravách.
*(Pro: 10, Proti: 0, Zdržel se: 1, Poznámka: Hlasování se zdržel člen ZMČ p. MUDr. Jozef Čupka, MPH)*

**5. Smlouva o spolupráci - Všerubská**
*Usnesení číslo: 0339/2020/ZMČ20*
Zastupitelstvo městské části

1) schvaluje
předloženou novou verzi studie rekonstrukce stávající stavby rodinného domu č.p. 153 v ul. Všerubská v Praze 5-Řeporyjích a novostavby rodinného domu na pozemcích parc.č. 651/2, 655/1 a 652, vše v k.ú. Řeporyje, zpracovanou Ing. arch. Andrejem Lopatinem;

2) schvaluje
znění a uzavření smlouvy o spolupráci v rámci výše uvedené akce mezi městskou částí a vlastníky pozemků, v rámci které bude městské části poskytnut finanční dar ve výši 200 000 Kč;

3) pověřuje
starostu městské části k podpisu Smlouvy o spolupráci.
*Usnesení - Schváleno (Pro: 9, Proti: 0, Zdržel se: 2, Poznámka: Hlasování se zdrželi p. Jiří Blažek a p. MUDr. Jozef Čupka, MPH)*

**6. Žádost o znovuprojednání stavba domovní ČOV**
*Usnesení číslo: 0340/2020/ZMČ20*
Zastupitelstvo městské části

1) se seznámilo
s výsledkem jednání mezi investorem a vedením MČ Praha - Řeporyje ohledně podrobného upřesnění záměru zbudování domovní kanalizace a ČOV na pozemku parc.č. 1551/30 v k.ú. Řeporyje;

2) odkládá
své rozhodnutí do doby vyjasnění záměru s investorem, především z jakého důvodu není preferováno napojení na veřejnou kanalizaci.
*Usnesení - Schváleno (Pro: 10, Proti: 0, Zdržel se: 1, Poznámka: Hlasování se zdržel p. Jiří Blažek)*

**7. Žádost o stanovisko k PD „Stavební úpravy souboru staveb a novostavba RD" v k.ú. Zadní Kopanina**
*Usnesení číslo: 0355/2020/ZMČ20*
Zastupitelstvo městské části

1) se seznámilo
s projektovou dokumentací na „Stavební úpravy souboru staveb a novostavba RD", U skopců 4 a 24, Zadní Kopanina;

2) nesouhlasí
s projektovou dokumentací ke stavebním úpravám souboru staveb a novostavbě RD v ul. U skopců 4 a 24, Zadní Kopanina.

3) požaduje
doplnit projektovou dokumentaci o plán demoličních prací a dopravní situaci v klidu, dle platných Pražských stavebních předpisů.
*Usnesení - Schváleno (Pro: 8, Proti: 0, Zdržel se: 3, Poznámka: Hlasování se zdrželi p. Pavel Bechyně, p. Jiří Blažek a p. MUDr. Jozef Čupka)*

**8. Demolice stávajícího objektu č. p. 862 v ul. Na Manoušce, žádost o souhlas s novými přípojkami IS a připojením na místní komunikaci Na Manoušce**
*Usnesení číslo: 0343/2020/ZMČ20*
Zastupitelstvo městské části

1) se seznámilo
a) s projektem demolice stávajícího objektu č. p. 862 v ul. Na Manoušce,
b) s projektem k připojení pozemku parc.č. 923/2 v k.ú. Řeporyje na MK Na Manoušce,
c) s projektem pro zbudování nových domovních přípojek na pozemku parc.č. 923/3 v k.ú. Řeporyje;

2) souhlasí
a) s demolicí stávajícího objektu č. p. 862 v ul. Na Manoušce,
b) s připojením pozemku parc.č. 923/2 v k.ú. Řeporyje na MK Na Manoušce,
c) se stavbou nových domovních přípojek na pozemku parc.č. 923/3 v k.ú. Řeporyje, dle předložených projektů, zpracovaných ing. arch. Miloslavem Vajtrem.
*Usnesení - Schváleno (Pro: 9, Proti: 0, Zdržel se: 2, Poznámka: Hlasování se zdrželi p. Mgr. Pavel Bechyně a MUDr. Jozef Čupka, MPH)*

**9. Žádost o stanovisko k PD - „Rodinný dům na pozemku parc.č. 154/45 v k.ú. Stodůlky"**
*Usnesení číslo: 0344/2020/ZMČ20*
Zastupitelstvo městské části

1) se seznámilo
s projektovou dokumentací ke stavbě nového rodinného domu na pozemku parc.č. 154/45 v k.ú. Stodůlky, při ul U Řepory;

2) souhlasí
se stavbou nového rodinného domu na pozemku parc.č. 154/45 v k.ú. Stodůlky, dle projektové dokumentace, zpracované Ing.arch. Markem Fischerem, ČKA 4906.
*Usnesení - Schváleno (Pro: 11, Proti: 0, Zdržel se: 0, Poznámka:)*

**10. Žádost o souhlas s dodatečným SP - přístřešek na poz. parc.č. 1376/39 v k.ú. Řeporyje**
*Usnesení číslo: 0356/2020/ZMČ20*
Zastupitelstvo městské části
1) se seznámilo
se žádostí o souhlas s dodatečným stavebním povolením ke stavbě přístřešku v ul. Loučná, č. p. 883;

2) odkládá
své rozhodnutí do doby vypořádání vlast-

nických vztahů u pozemků pod stavbou.
*Usnesení - Schváleno (Pro: 11, Proti: 0, Zdržel se: 0, Poznámka:)*

**11. Žádost o vydání nového stanoviska k PD - Řeporyjské náměstí, po zapracování změn**
*Usnesení číslo: 0345/2020/ZMČ20*
Zastupitelstvo městské části
*související 0305/2020/ZMČ18*

1) bere na vědomí
informaci společnosti DIPRO, jakožto zpracovatele projektové dokumentace k projektu „Stavba č. 3090 TV Řeporyje - etapa 0018 Řeporyjské náměstí", o zapracování připomínek ZMČ do projektu;

2) schvaluje
projektovou dokumentaci ve stupni DUR ke stavbě „Stavba č. 3090 TV Řeporyje, etapa 0018 Řeporyjské náměstí".
*Usnesení - Schváleno (Pro: 9, Proti: 0, Zdržel se: 2, Poznámka: Hlasování se zdrželi p. Jiří Blažek a p. MUDr. Jozef Čupka, MPH)*

**12. Stanovení úředně určené místnosti a doby pro uzavírání manželství na území MČ Praha - Řeporyje v roce 2021**
*Usnesení číslo: 0346/2020/ZMČ20*
Zastupitelstvo městské části

1) stanovuje

a) obřadní síň Úřadu městské části Praha - Řeporyje jako úředně určenou místnost pro uzavírání manželství na území MČ Praha-Řeporyje v roce 2021,

b) dobu pro uzavírání manželství na území MČ Praha-Řeporyje v roce 2021 v době od 10:00 hod. do 12:00 hod., a to ve dnech 19. 3., 21. 5., 18. 6., 9. 9., 19. 11., 2. 12.

*Usnesení - Schváleno (Pro: 11, Proti: 0, Zdržel se: 0, Poznámka:)*

**13. Dodatek č. 1 ke smlouvě o dílo č. SML00021/2020 - Oprava elektrických rozvodů a výměna osvětlení v ZŠ Řeporyje**
*Usnesení číslo: 0347/2020/ZMČ20*
Zastupitelstvo městské části

1) se seznámilo
s okolnostmi, pro které bylo nezbytné upravit rozsah elektromontážních prací a dodávek u opravy elektrických rozvodů a výměny osvětlení v ZŠ Řeporyje;

2) souhlasí
se zněním dodatku č. 1 ke smlouvě č. SML00021/2020 ze dne 6. 4. 2020, ve kterém je přesně specifikován rozsah více a méněprací;

3) pověřuje
starostu MČ Praha-Řeporyje k podpisu dodatku č. 1 ke smlouvě č. SML00021/2020 ze dne 6. 4. 2020.
*Usnesení - Schváleno (Pro: 11, Proti: 0, Zdržel se: 0, Poznámka:)*

**14. Schválení kupní smlouvy na prodej pozemku parc. č. 1625/16 v k.ú. Řeporyje**
*Usnesení číslo: 0348/2020/ZMČ20*
Zastupitelstvo městské části
*související 0322/2020/ZMČ19*

1) bere na vědomí
vyhotovený znalecký posudek č. 1275/2020 o ceně nemovité věci - obecního pozemku parc.č. 1625/16 v k.ú. Řeporyje, obec Praha, na cenu v místě a čase obvyklou ve výši 20 560 Kč;
že v souladu s Usnesením ZMČ Praha-Řeporyje č. 0322/2020/ZMČ19 ze dne 21. 10. 2020 žadatelka řádně uhradila cenu za vyhotovení tohoto znaleckého posudku ve výši 1 500 Kč;

2) schvaluje
znění kupní smlouvy na prodej pozemku parc.č. 1625/16 v k.ú. Řeporyje, a pověřuje starostu MČ k jejímu podpisu.
*Usnesení - Schváleno (Pro: 11, Proti: 0, Zdržel se: 0, Poznámka:)*

**15. Zimní údržba komunikací**
*Usnesení číslo: 0349/2020/ZMČ20*
Zastupitelstvo městské části

1) schvaluje
uzavření předložené Smlouvy o dílo se společností PROSTOR, a. s. na zimní údržbu komunikací v Městské části Praha-Řeporyje pro období 12/2020 - 3/2021;

2) pověřuje
starostu městské části k podpisu smlouvy o zajištění zimní údržby.
*Usnesení - Schváleno (Pro: 8, Proti: 0, Zdržel se: 3, Poznámka: Hlasování se zdrželi p. Jiří Blažek, p. Vojtěch Kuchař a p. MUDr. Jozef Čupka, MPH)*

**16. Rozpočtové opatření**
Usnesení číslo: 0357/2021/ZMČ20
Zastupitelstvo městské části

1) schvaluje
rozpočtové opatření dle přílohy č. 1 tohoto usnesení spočívající např. v navýšení kapacity MŠ Řeporyje a přesuny mezi investičními a neinvestičními prostředky ve výši 90 000 Kč;
přesunu finančních prostředků na nákup elektrokol ve výši 45 000 Kč;
vrácení finančních prostředků Šablony I - MŠ Řeporyje ve výši 17 500 Kč;
poskytnutí dotací pro PO na výdaje při řešení krizové situace ve výši 200 000 Kč;
přesunu finančních prostředků a úprav položek v ZŠ Řeporyje ve výši 1 148 000 Kč;
přesunu finančních prostředků na nákup drtičky větví pro pracovní četu ve výši 337 600 Kč;
vrácení 100% podílu MČ na daňové povinnosti města za rok 2019 ve výši 532 500 Kč;
přesunu finančních prostředků mezi položkami v rámci dotace na řešení koronavirové situace ve výši 320 000 Kč;
přesunu finančních prostředků na obnovu cesty na Slivenec ve výši 28 000 Kč;

2) schvaluje
přijetí případných dotací poskytnutých městské části do konce roku 2020.
*Usnesení – Schváleno (Pro: 9, Proti: 0, Zdržel se: 2, Poznámka: hlasování se zdrželi p. MUDr. Jozef Čupka a p. Jiří Blažek)*

**17. Pravidla rozpočtového provizoria na rok 2021**
*Usnesení číslo: 0350/2020/ZMČ20*
Zastupitelstvo městské části

1) stanovuje
Pravidla hospodaření Městské části Praha-Řeporyje v období rozpočtového provizoria na rok 2021 v souladu s přílohou č. 1 tohoto usnesení.
*Usnesení - Schváleno (Pro: 11, Proti: 0, Zdržel se: 0, Poznámka:)*

**18. Odměny členů výborů zastupitelstva**
Usnesení číslo: 0351/2020/ZMČ20
Zastupitelstvo městské části

1) schvaluje
přidělení odměn členům Kontrolního výboru ZMČ Praha-Řeporyje, v celkové výši 12 000 Kč, dle návrhu předsedy výboru takto:

XXXXXXX XXXXXX, odměna ve výši 3 000 Kč
XXXX XXXXXXXXX XXXXX, odměna ve výši 3 000 Kč
XXXXX XXXXXXX, odměna ve výši 3 000 Kč
XXXX XXXXXXXX XXXXXXXXX XXX, odměna ve výši 3 000 Kč

2) schvaluje
přidělení odměn členům Výboru pro výstavbu a rozvoj ZMČ Praha-Řeporyje, v celkové výši 14 000 Kč, dle návrhu předsedy výboru takto:

XXXX XXXXX XXXXXXX, odměna ve výši 4 000 Kč
XXXX XXXX XXXXXXXXX, odměna ve výši 4 000 Kč
XXXXX XXXXXXXX, odměna ve výši 2 000 Kč
XXXXXXX XXXXXX, odměna ve výši 2 000 Kč
XXXXX XXXXX, odměna ve výši 1 000 Kč
XXX XXXXXXX, odměna ve výši 1 000 Kč
*Usnesení - Schváleno (Pro: 7, Proti: 0, Zdržel se: 4, Poznámka: Hlasování se zdrželi p. Jiří Blažek, Mgr. Pavel Bechyně, p. Vojtěch Kuchař a MUDr. Jozef Čupka, MPH)*

**19. Nabídka spoluvlastníků k bezúplatnému převzetí pozemků v k.ú. Řeporyje, parc.č. 1532/140, 1532/142, 1533/12, 1533/42, 1533/78, 1533/63,**

**1533/66 a 1686/3 a revokace usnesení č. 0124/2019/ZMČ8**
*Usnesení číslo: 0352/2020/ZMČ20*
Zastupitelstvo městské části
*související 0124/2019/ZMČ8*

1) revokuje
usnesení ZMČ č. 0124/2019/ZMČ ze dne 27. 6. 2019 tak, že ruší odst. 3. ve znění: „ZMČ odkládá své rozhodnutí ve věci převzetí výše uvedených částí komunikací od developera do majetku hl.m. Prahy, svěřené správy MČ Praha-Řeporyje do doby provedení komplexních oprav dle ČSN";

2) souhlasí
s bezúplatným převodem pozemků vč. komunikací parc.č. 1532/140, 1532/142, 1533/12, 1533/42, 1533/78, 1533/63, 1533/66 a 1686/3 vše v k.ú. Řeporyje, od nynějších spoluvlastníků, do majetku hl.m. Prahy, svěřené správy MČ Praha-Řeporyje.
*Usnesení - Schváleno (Pro: 11, Proti: 0, Zdržel se: 0, Poznámka:)*

**20. Schválení výzvy a zadávací dokumentace VZ pro výběr dodavatele vnitřního vybavení MŠ Řeporyje**
*Usnesení číslo: 0342/2020/ZMČ20*
Zastupitelstvo městské části

1) se seznámilo
s textem výzvy a zadávacími podmínkami k vyhlášení zadávacího řízení na výběr dodavatele vnitřního vybavení přístavby MŠ Řeporyje;

2) souhlasí
s textem výzvy a zadávacími podmínkami k vyhlášení zadávacího řízení na výběr dodavatele vnitřního vybavení přístavby MŠ Řeporyje.
*Usnesení - Schváleno (Pro: 11, Proti: 0, Zdržel se: 0, Poznámka:)*

**21. Výsledky výběrového řízení na výběr dodavatele VZ „Přístavba MŠ Řeporyje - I.etapa"**
*Usnesení číslo: 0341/2020/ZMČ20*
Zastupitelstvo městské části

1) souhlasí
s výběrem dodavatele na stavbu Mateřské školy Řeporyje - 1.etapa, dle výsledků výběrového řízení;
2) pověřuje
starostu MČ Praha-Řeporyje k podpisu smlouvy o dílo „Přístavba MŠ Řeporyje - 1.etapa" s vítězným uchazečem - firmou DEREZA, s. r. o.
*Usnesení - Schváleno (Pro: 10, Proti: 0, Zdržel se: 1, Poznámka: Hlasování se zdržel p. Jiří Blažek)*

**22. Zpracování Strategické rozvojové studie Řeporyje - západ**
*Usnesení číslo: 0353/2020/ZMČ20*
Zastupitelstvo městské části

1) schvaluje
zadání zpracování Strategické rozvojové studie Řeporyje - západ firmě Archum architekti, s. r. o., za částku 520 000 Kč bez DPH.
*Usnesení - Schváleno (Pro: 6, Proti: 1, Zdržel se: 4, Poznámka: Proti návrhu hlasoval MUDr. Jozef Čupka, MPH; hlasování se zdrželi p. Jiří Blažek, p. Vojtěch Kuchař, Mgr. Pavel Bechyně a p. Jaroslav Kejha)*

**23. Schválení návrhu na zahájení jednání o prodeji pozemků parc.č. 151/246 a 151/251 v k.ú. Stodůlky**
*Usnesení číslo: 0354/2020/ZMČ20*
Zastupitelstvo městské části

1) se seznámilo
s informací místostarosty MČ k návrhu na zahájení jednání o prodeji pozemků parc.č. 151/246 a 151/251 v k.ú. Stodůlky;

2) souhlasí
se zahájením jednání o prodeji pozemků parc.č. 151/246 a 151/251 oba v k.ú. Stodůlky s jejich vlastnicemi.
*Usnesení - Schváleno (Pro: 11, Proti: 0, Zdržel se: 0, Poznámka:)*

**24. Různé**
Zastupitelstvo městské části

1) bere na vědomí
informaci o možnosti tzv. streamování dalších jednání ZMČ a podporuje ji.
*(Pro: 11, Proti: 0, Zdržel se: 0, Poznámka:)*

Ke všem bodům jednání poskytl předsedající prostor pro diskusi, v níž vystupovali členové ZMČ i přítomní občané. Závěrem předsedající poděkoval všem přítomným za účast a ve 21.45 hodin veřejné zasedání ZMČ Praha-Řeporyje ukončil.

***Zapsal: vedoucí HSO - Lenka Bártová***

*V souladu s Nařízením Evropského parlamentu a Rady (EU) č. 2016/679 (GDPR) a souvisejících právních předpisů je dokument zveřejněn v upravené podobě.*

***Na Praze 13 tradičně vyhlašovali každoroční výsledky soutěže o nejkrásnější vánoční výzdobu. Bodovaly i Řeporyje, díky čestnému uznání pro paní Hanu Vávrovou. Gratulujeme!***

## Enviromentální výchova v prvních třídách

V rámci enviromentální výchovy v hodinách prvouky jsme vedli rozhovor s žáky na téma Zima v lese. Bloková výuka probíhala formou skupinové práce. Ve skupinách žáci mu-

seli mezi sebou komunikovat, rozdělit si práci a aktivně spolupracovat. Výtvarně ztvárněný projekt Zima v lese skupiny postupně prezentovaly celé třídě. Každá skupina vytvořila originální obraz, který by mohl posloužit jako výukový materiál.

***Jana Zouvalová, Petra Slancová a Martina Trojanová***

## Distanční výuka ve 3.A

Od začátku ledna se děti nejen ze 3.A opět vzdělávají formou distanční výuky. V letošním školním roce strávily v lavicích necelé tři měsíce. Třeťáčci si již výuku přes počítač vyzkoušeli v minulém školním roce i loni na podzim, tak nebyl problém s jejím přechodem. Pravidelně se setkávají se svou paní učitelkou na online výuce každý den. Aby byla látka více srozumitelná, využívají během výuky interaktivní hry

**Internetové stránky ZŠ:**
**www.zs-reporyje.cz**
**E-mail: weignerova@zs-reporyje.cz**

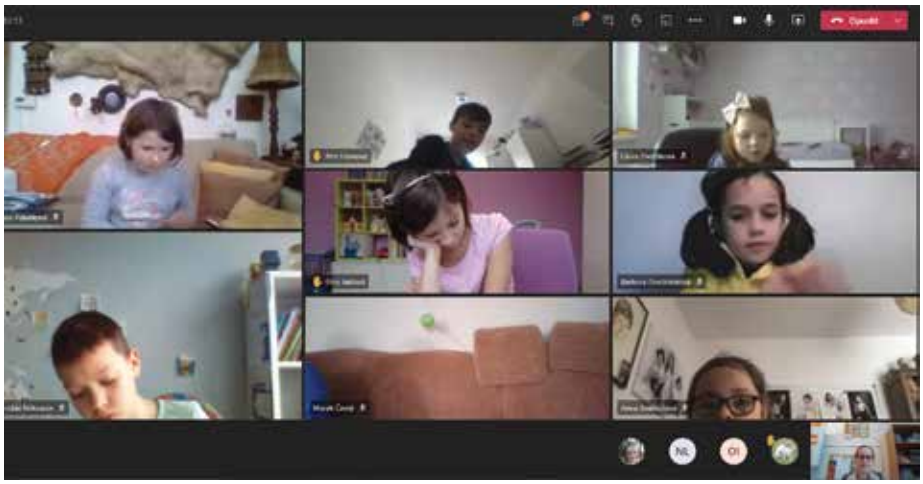

a videa. Také mají možnost sdílet své zážitky a dojmy se svými vrstevníky, což je velmi důležité. Všichni už těší zpátky do školy. Snad nám to epidemiologická situace brzy dovolí.

***Tereza Dufková, 3.A***

## Nový rok ve škole

Vánoce jsou za námi a nový rok 2021 začal pro školáky opět smutně. Do školy se mohli vrátit pouze prvňáčci a druháčci. I školní družina pro ně funguje jen díky dodržování všech nařízených hygienických opatření a zvýšenému větrání ve třídách. Paní vychovatelky se snaží pro své děti vymýšlet rozmanité činnosti výtvarné či pracovní, společně si čteme a povídáme. Avšak hlavní prioritou je pobyt venku.

Díky sněhové nadílce posledních dnů děti

při pobytu venku stavějí ve skupinkách sněhuláky a velmi rády se koulují. Bohužel se jim stýská po kamarádech z třetích tříd a doufají, že již brzy se situace změní a opět si budou odpoledne společně ve svých odděleních hrát jako dříve. My všichni ve škole se těšíme, až se zase všichni sejdeme a budeme pokračovat ve výuce i v družině tak, jako v době před pandemií. Přejeme všem pevné zdraví a buďte na sebe opatrní.

***Eva Staňová, vychovatelka***

## Distanční výuka ve 4.B

Tak se zase učíme distančně. Jak pro nás – učitele, tak i pro žáky je toto období náročné. Chybí nám společné chvíle strávené ve škole. Setkáváme se ale každý den při online výuce. Učivo se snažíme procvičovat a upevňovat. K tomu slouží zábavné „únikovky“, do kterých se žáci rádi zapojují. Mám velikou radost, že sami vymýšlejí a vytvářejí různé prezentace k probíranému učivu. Do školy se ale už všichni moc těšíme.

***Hana Zdvihalová***

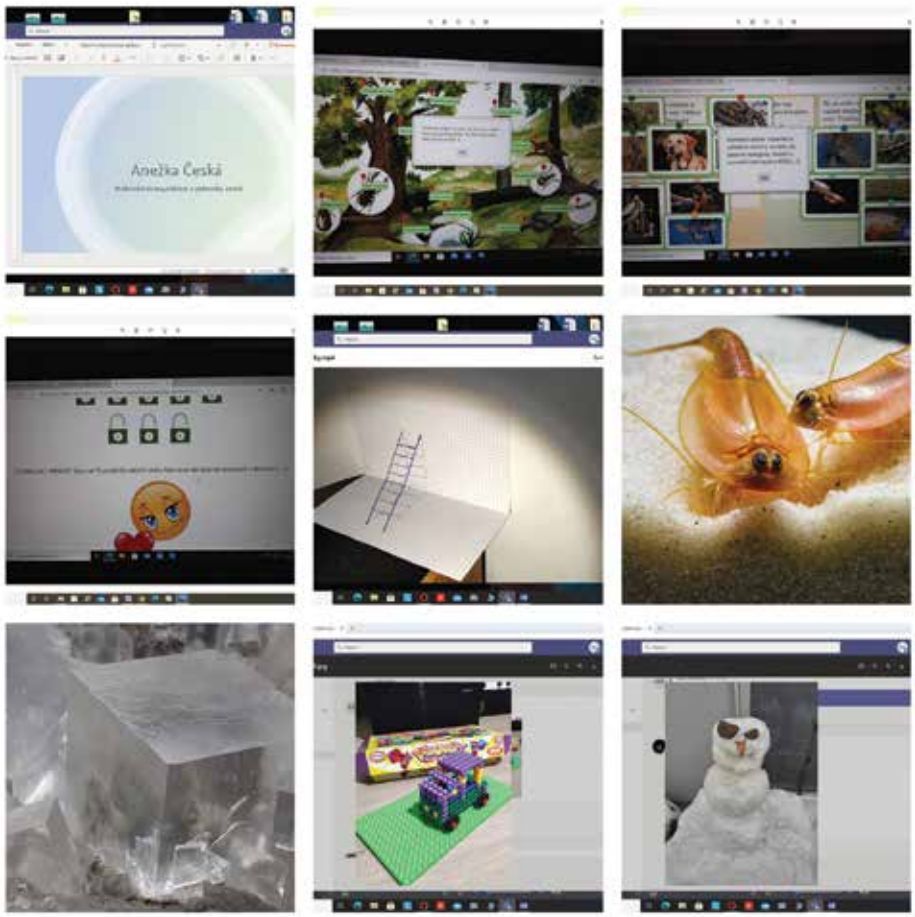

# Černé ubytovny: bojujeme a zlobíme dál!

Městská část dále vyvíjí tlak na provozovatele černých ubytoven. Bezmoc, frustraci atd necítí v této věci jen občané. My také.

Je to na román. Pokud jste to neviděli, budu rád, zadáte-li do vyhledavače na internetu „Miliardy z chatrče" a shlédnete reportáž České televize, konkrétně Reportérů ČT o fenoménu černých ubytoven. Řeporyje v jedné z hlavních rolí.

Po roce je situace následující: povedlo se nám zlikvidovat ubytovnu v Ebrově 79 až do té míry, že barák momentálně ruské s.r.o prodává. Vím, jedna ubytovna. Ale při té byrokracii a nespolupráci kdejakého odboru, je to vlastně zázrak, ač to může každý vnímat jinak. Řadu objektů jsme donutili přihlásit se do systému evidence cizinecké policie, což je pro provozovatele průšvih, neboť je „oficiální" a musí si dávat bacha. Tím se zlepšily podmínky ubytovaných, přibyly hasičáky, zábradlí atd.

*Z domečku loni vyvedla cizinecká policie 19 (!!!) dělníků. Díky pomoci řeporyjáka Mirka (radši neuvádím celé jméno, jsou to šmejdi), co dělá inspektora hasičů a policejní buzeraci se povedl zázrak. Ubytovna skončila a Rus ji aktuálně prodává. Bohužel i se zpětným stavebním povolením. Není to trvalé vítězství, místo dále monitorujeme. Ale je půl roku prázdná. První vlaštovka? Třeba ne poslední.*

Samozřejmě prohráváme na celé čáře, stejně jako celá zem. Máme děravé zákony, líné úřady a často si říkám, že korupce kvete. Zoufalý jsem ze situace ve Smíchovské 42 (bývalý dům rodiny Čepelovy), kde jsme protáhli několik televizí, osobně jsem se tam několikrát vloupal, psaly noviny, na místě jsme s paní místostarostkou ukazovali úředníkům stavebního úřadu, co se tam děje. Samozřejmě mu to legalizovali. Aktuálně obrněno proti starostovi, stejně jsem tam ve čtvrtek 14. ledna opět s kameramankou běhal po zahradě, natáčel, fotil, vysílal živě na Facebook a na úřad Prahy 13 jsme zaslali inzerát majitele, že je ochoten to prodat za třicet milionů, protože má povolení na další přístavbu, čemuž nevěřím.

*Čtvrtek, 14. ledna a nezákonný průnik na pozemek Smíchovské 42, jde o to ukázat majiteli, že je nám všechno jedno. Na snímku vpravo kameramka Žofie, statečná dívka, která nemusela, ale přelezla ten plot a šla „na věc" se mnou. Vím, že se tyhle iniciativy mnohým nemusí líbit, ale považuji za podstatné, že se nelíbí zejména těm, se kterými bojujeme – ruským vykukům, co tu obchodují s levnou pracovní sílou z východu a je jim také všechno jedno.*

Posvítili jsem si na záhadu bloudících turistů po smíchovské. Šlo o nehlášené ubytování typu Airbnb v jednom z rodinných domů.

Doslova teror a uličnictví jsme v lednu také předvedli dvěma objektům známým z té reportáže. Objekt statku za pizzou Pappa Chipolla a jeho kauza je vám snad známa. Není-li, odkazuji opět na zmíněnou reportáž, či na text MFDnes, najdete ho na internetu pod názvem „Tři na jednu postel". Poté, co běsný ruský provozovatel (ten samý, co jsme mu zničili ubytovnu v té Ebrově) udělal stavební úpravy a vše mu to prošlo, nastal problém s kontejnery. Ty mají mít ve dvoře, ale neustále jsem řešil stížnosti občanů, že kontejnery smrdí a překážejí před statkem celoročně. Opakovaně jsem žádal provozovatele o nápravu. Když nepřišla, povolal jsem UFO. Levitace nádob po Řeporyjích, cedule, že to je obecní pozemek, kde se kontejnery často kradou, v době, kdy píšu tento text stojí na náměstí pod hodinami a jsou na nich cedule o ruské mafii. Naučíme je odpadovému hospodářství, skutečně nemohu jinak. Vše jsem natáčel, Rusové nemají rádi kamery. Dále tiskneme do Echa informace pro Ukrajince a další dělníky, že mají svá práva (Rusové, co to provozují, to nesnášejí, budeme to dělat dál).

Víme, jak trpí ulice Ve Výrech. Stranou zneužívání komunikace pro obyvatele obskurního bytového domu v areálu Stapo, který má mít přístup přes areál a ne Vejry, víme o černé ubytovně na konci ulice (už tam byla televize i cizinecká policie, momentálně je tam jeden ubytovaný dělník, ale víme, že se vrátí) a došla nám trpělivost s tím, jak ubytovaní v oné budově, tak vedle (jakoby v pořádku, ale udali jsme je za černou stavbu, buzerace nevídaná, děláme, co můžeme) parkují svá auta naproti a mají ještě drzost lepit na stromy cedule Zákaz parkování.

*Obec si bere zpět pozemek, který zachvátila černá ubytovna v ulici Ve Výrech. Začínáme oficiálně stavět posed, který věnujeme cizinecké policii jako pozorovatelnu. Na hrubý pytel, hrubá záplata.*

Udělal jsem s vědomím místostarostů uličnictví, na které zírala polovina ulice

Ve Výrech, ale z reakcí jsem pochopil, že jsou pobavené, potěšené a že na hrubý pytel hrubá záplata patří.

Prostě jsme se rozhodli před oběma ubytovnami (nezlobte se, ale jsou jimi a ani jedna nemá čisté svědomí) začít využívat obecní pozemky, kde ubytovaní parkují. Tento jsem obstavěl zábranami s tím, že auta ihned přeparkovat, protože to je obecní pozemek a bude se stavět. Co? Posed, který následně dá MČ k dispozici cizinecké policii jako pozorovatelnu.

Pro vaše obveselení/pohoršení dodávám, že v Buštěhradu zrušili honitbu, mají pět posedů a skutečně zvažuji jej tam postavit, pozvat si novináře (znáte mě) a korunovat to instalací stánku našeho, kde budu celý den pořádat informativní stánek na téma černé ubytovny.

Přímo při akci (natáčeli jsme, vše najdete na Mall.tv v pořadu Extrémní starosta, Rusové fakt nemají kamery rádi) mi jeden z ubytovaných dal (dělají to často, bojí se otrokáře) k uchu mobil s provozovatelem. Tomu jsem sdělil, že parkoviště je obecní, já jsem statutární zástupce, prostor oplocuji, budu odtahovat a buduji pozorovatelnu cizinecké policie. Na jeho poznámku, že jsem se zbláznil, jsem odvětil, že jsem psychopat a konám z vůle lidu a zavěsil.

Vedeme nekonečný administrativní a také až partyzánský boj. Bude končit ubytování ve Všerubské. Patří to mladému Paroubkovi. Slíbil jsem mu, že když strhne barák a zruší ubytovnu, může si tam postavit roubenku, že mu to povolíme. Dále spolupracujeme s cizineckou policií.

Já vím, že tu máme dál ty ubytovny. Že se vlastně nemusí ve vašich očích hýbat. Ale děláme, co se dá, nerezignujeme. Vy dál hlaste nejen nám, ale i cizinecké policii a dalším BEZE STRACHU (nikdy vás neudají, ručím za to) vše, na co máte odvahu, rád vám poradím kam co napsat, kontaktujte mě, ale samozřejmě ideál mail cizinecké (do kopie úřad), stavebnímu úřadu na třináctku a živnostenskému tamtéž. Dál dávejte podněty nám.

Jedeme v tom spolu. Kolegové místostarostové, zastupitelstvo i občané to kvitují pozitivně i přesto, že se uchylují často k mezním řešením. Prostě dále platí, že Řeporyje jsou ve válce s provozovateli černých ubytoven a tato válka byla, je a bude dále vedena všemi prostředky.

*Smíchovská 20 a teror s levitujícími kontejnery, na které si stěžovali občané a majitel ruského, s. r. o. nereagoval. Kontejnery uprostřed náměstí, ubytovna polepená plakáty nabízející dělníkům právní pomoc zdarma, cedule v ruštině, že z obecních pozemků se tu kradou kontejnery a samozřejmě do mailu provozovateli následně video z pořadu na internetu o celé akci, kde se spekuluje o využití obecního pozemku na billboard Cizinecké policie. Snad se s těmi kontejnery, které stejně neodpovídají počtu ubytovaných atd., ubytovna polepší.*

***Pavel Novotný***
***starosta@prahareporyje.cz***

# Městská policie informuje

Na Městskou policii hl.m. Prahy se obrátili s žádostí zástupci svozových společností, které zajišťují na území hl.m. Prahy odvoz komunálního odpadu. Jejich žádost se týká zajištění pomoci při bezproblémovém svozu komunálního odpadu. Na mnohých místech totiž dochází k tomu, že odpad není opakovaně a dle svozového harmonogramu vyvezen, a to z důvodu, že přístup ke sběrným nádobám je blokován parkujícími vozidly, která zde zároveň stojí v rozporu s pravidly provozu na pozemních komunikacích. I když Řeporyje nejsou vyloženě krizovou lokalitou, přesto si dovolíme požádat všechny řidiče, aby byli ohleduplní a dávali pozor, kde vozidlo odstaví a neparkovali vozidla v blízkosti stanovišť sběrných nádob, protože jednak svým přístupem znemožní zajištění služby, která je placena dalšími občany a zároveň se sami vystavují riziku finančního postihu, případně i nařízení odstranění vozidla.

Hlavní město Praha nabízí za jasně specifikovaných podmínek humanitární pomoc osobám bez domova. Konkrétně se jedná aktuálně o zimní období a jde například o nabídku terénních programů, rozšířený provoz nízkoprahových denních center, celodenní ubytování (primárně pro osoby se zdravotním handicapem), noclehárny, noční centra… atd. Místa, kde se osoby bez domova vyskytují, jsou strážníky dle možností monitorovány a kontrolovány a osoby jsou kontaktovány, ale pochopitelně mohou existovat i další lokality a osoby, o jejichž existenci městská policie doposud neměla povědomí. Dovolíme si požádat občany, aby v případě potřeby neváhali kontaktovat městskou policii např. prostřednictvím l 156 a poskytli informaci o výskytu takových osob. Ovšem je nutné upozornit, že účast osoby bez domova na nabízené pomoci je dobrovolná a navíc musí osoba splňovat další nastavená kritéria, bez těchto podmínek nelze pomoc poskytnout, respektive nelze osobu nutit, aby se něčemu podrobila. Kromě toho je Centrem sociálních služeb Praha, v souvislosti s nákazou Covid, provozováno zařízení pro osoby bez domova v izolaci či karanténě, včetně zajištění vozidla pro převoz takových osob. I tady ale platí, že pro vlastní využití takové služby musí být splněny určité stanovené podmínky, bez jejichž naplnění nemůže být služba realizována.

***Ing. Hynek Svoboda,***
***OŘ MP Praha 13***

*Srdečně blahopřejeme všem občanům, kteří v měsíci lednu oslavili významné životní jubileum. Hodně štěstí, pohody a hlavně zdraví do dalších let přeje MČ Praha-Řeporyje.*

# Leden v mateřské škole

Po vánočních prázdninách jsme se sešli v MŠ v dobré náladě a s přáním zdraví a pohody v novém roce. Děti se se svými spolužáky a kamarády vítaly a překotně si svěřovaly zážitky z Vánoc. Proto jsme uspořádali „Den s hrač-

kou“. Děti si do školky přinesly jednu hračku, předvedly ji ostatním a společně si s hračkami od Ježíška pohrály.

Svátkem Tří králů končí vánoční svátky. Ve školce jsme tento den oslavili

a zároveň hravou formou děti poučili o tradici Tří králů. Vysvětlili jsme jim, proč králové zlatem, myrhou a kadidlem obdarovali Jezulátko. Co se skrývá za tradicí obcházení domů a symbolickém žehnání obydlí. Nejvíce je těšila výroba královských korun a radost z pocitu, že se každý sám na malou chvíli stává jedním z trojice králů.

Užili jsme si i zimní radovánky - stavění sněhuláků, koulování, dělání andílků ve sněhu a bobování na zahradě. Také jsme pozorovali přírodu, povídali

**Internetové stránky MŠ:**
**www.msreporyje.cz**
**E-mail: ms.reporyje@gmail.com**

si o změnách a snažili jsme se přírodě porozumět.

Děti si zimu spojují i se zimními sporty. Přestože nám leden přinesl velkou sněhovou nadílku, lyžováni v Chotouni bylo z důvodu hyg. opatření zrušeno a přesunuto na pozdější termín. Ani nám se nevyhnuly trampoty spojené s pandemií. Od 12. 1. do 18. 1. byla třída koťátek v karanténě. Navzdory nelehké situaci se snažíme plánované programy a aktivity uskutečnit. Pracujeme v radostné a tvořivé atmosféře v souladu se vzdělávacím plánem.

Všem přejeme mnoho zdraví a štěstí v roce 2021.

Již koncem prosince začaly na naší zahradě práce spojené s přístavbou mateřské školy. Jednalo se o kácení stromů, příprava staveniště a později přišlo na řadu bagrování základů nové budovy. Musíme se smířit s omezeními, které jsou spojené se stavbou, ale pro děti je velká zábava pozorovat při práci stavební stroje.

***Anna Semotánová – učitelka***

# Zimní údržba v Řeporyjích: Novinky, praxe a pár poznámek

Zimní údržba je fenomén, o kterém řeknu tomu, kdo mě tu vystřídá, tajemství, které se říká jen mezi starosty: „Nikdy nevyhraješ, pamatuj, že občan tě vždy zjebe. I kdybys zachytával sníh vlastníma rukama. Bojuj a nebreč, jiné to nebude."

Tak to prostě je. Klidně se urazte, je to na místě, ale takhle o vás mluvím, přeci nebudu lhát. Buď jak buď to neznamená, že Řeporyje nebojují.

Pro představu, co to obnáší, pár poznámek. Řeporyje dělají něco, co je na hranici zákonnosti – uklízejí (fajn, snaží se uklízet, solit atd) i ulice, které NEMAJÍ ve správě. Techniku tak konečně od loňska vídá i lokalita Šafránka a další ulice a chodníky ve správě TSK. Praha dělá co může, ale není to v jejich silách. Platíme si soukromou firmu Prostor. Těch chytráků, co už mi vyprávělo, co si o nich myslí. Jsou levní a po loňském průšvihu jejich sypače, který se tu „vysypal" a já poslouchal tři dny, že se nestarám, jsem zavolal starému panu Kočkovi (kamarád otce, rodina Kočků Prostor spoluvlastní) a fňukal. Starý kočka v neděli nechal na buzerplac nastoupit celou četu a řval na ty chudáky, že Řeporyje jsou důležitější než Václavák.

*Pan Jiří při nočním hrabání chodníků. Noc na druhou lednovou neděli, půl třetí ráno. Zamést komplet řeporyjské chodníky od sněhu trvá sedm hodin.*

Říkám to proto, že nejsme pitomci a nekašleme na to. Víme, že v Koterovské je esíčko. Samozřejmě má výjezd v případě sněhu oné firmy kompletní seznam ulic, důležitost a zadané právě takové body, jako je to esíčko, jako začátek šichty. Jeden výjezd sypačů do Řeporyjí stojí přes třicet tisíc. Nešetříme na nich. Výjezd tu je do čtyř hodin a dělá, co může.

Od letošního roku také nově, poprvé v dějinách obce, brázdí po nocích chodníky a cesty naše technika. Na fotce vidíte pana Jiřího v akci. Sedm hodin trvá projet ty chodníky, jen aby ráno zase nasněžilo a…

Vím také, že když bude zle, zvednu telefon a Hrabánci a Blažkové a další soukromníci mě v tom nenechají.

Nepochybujte o tom, že si zase brzy zanadáváte, ale stejně tak nepochybujte o tom, že MČ Řeporyje ví, že sníh je třeba uklízet. A nespoléháme se při tom jen na Prahu, která má naše hlavní tahy na starosti. Kdokoli z občanů se na nás operativně obrací, že někde není posoleno, jedeme solit. Nemohu vám napsat, jaká slova často padají od najatých firem na parkující auta, tam kde nemají. Přesně tam si pak stěžujete, že není posoleno a tak dále.

Každopádně zavoláte a my, je-li to možné, tam někoho pošleme.

Celkově zabírá zimní údržba Řeporyjí komunikace o délce 14 (!) kilometrů a to se bavím jen o silnicích.

Děkuji všem občanům, co občas vezmou hrablo do ruky a přidají ruku k dílu a děkuji za pochopení, když to prostě sem tam není podle vašich představ a včas. Jsme politici. Víme, že chcete mít ráno uklizený sníh. Naši lidé, najaté firmy a město se snaží dělat, co je v jejich silách. Nemusíte mi to věřit, ale taková je realita, kterou vidím a na kterou dohlížím.

Amen.

***Pavel Novotný***
***starosta MČ***

## Kroužky a workshopy programování online

Přemýšlíte, jak doma zabavit své ratolesti? Přihlaste je na online kroužky programování. Naše organizace TIB, z.s během února otevře další kroužky programování pro kluky i holky, pro malé i velké – Scratch, Python, C#. Také chystáme víkendové online workshopy, které na podzim sklidily velký úspěch. Vše můžete absolvovat z pohodlí domova. Sledujte naše webové stránky https://tib.cz a zjistěte víc!

***Mgr. Zuzana Kocíková***

# Informace k poplatku za psa na rok 2021

## Splatnost místních poplatků ze psa je do 31. 3. 2021.

**Úřad MČ Praha-Řeporyje již nebude rozesílat kompletně vyplněné složenky. Byla to nadstandardní služba pro občany. Je možné platbu uhradit převodem na bankovní účet nebo v hotovosti na pokladně MČ.**

**Aktuální úřední hodiny jsou pondělí od 8.00 do 13.00 hodin a středa od 13.00 do 18.00 hodin do odvolání.**

Poplatek je splatný 1x do roka od 1. 1. do 31. 3. Poplatník může uhradit částku na ÚMČ Praha-Řeporyje **hotově nebo převodem na účet č.: 2000694339/0800** přiděleným **variabilní symbolem, který poplatník získal při přihlášení** k místnímu poplatku ze psů a **konstantní symbol 1341**. **Pokud variabilní symbol neznáte, volejte telefonní číslo 607 091 154** a variabilní symbol pro vaši úhradu vám bude sdělen.

Poplatek se platí za psa staršího 3 měsíců jeho věku.

**Za platbu po lhůtě splatnosti lze jako sankci dlužnou částku navýšit až na trojnásobek.**

**Roční sazby a splatnosti poplatku za jednoho psa jsou pro Městskou část Praha-Řeporyje následující:**

**Rodinný dům**

Sazba za jednoho psa 300 Kč, za druhého a dalšího téhož držitele 600 Kč – splatnost do 31. 3. 2021

**Provozovna**

Sazba za jednoho psa 600 Kč, za druhého psa a dalšího 900 Kč – splatnost do 31. 3. 2021

**Bytový dům**

Sazba za jednoho psa 1 500 Kč, za druhého psa a dalšího téhož držitele 2 250 Kč. – splatnost do 31. 3. 2021.

Výjimkou z těchto sazeb jsou osoby bez příjmů, které pobírají pouze důchod (invalidní, vdovský, starobní, sirotčí) anebo osoba starší 65 let. Tyto osoby po předložení potřebných dokladů platí za psa roční poplatek ve výši 200 Kč se splatností do 31. 3. 2021.

Od poplatku jsou osvobozeny osoby nevidomé, osoby považované za závislé na pomoci jiné fyzické osoby podle zákona o sociálních službách, osoby s průkazem ZTP a ZTP/P, osoby provádějící výcvik psů určených k doprovodu těchto osob, osoby provozující útulky pro zvířata a osoby, kterým povinnost držení psa stanoví zvláštní předpis (zákon o myslivosti apod.).

***Iva Pacnerová***
***správce poplatků***

# Kulinářské okénko

*Kuřecí polévka to je poklad a do našeho cyklu receptu kolem světa určitě právem patří. Je to právě kuřecí polévka, která celý svět spojuje. Že kuřecí polévka je lék na kocovinu, chřipku i zlomené srdce platí totiž snad kdekoliv na světě.*

*Kuřecí polévka, polévka natolik tradiční, a přesto dokáže přenést vůni dálek. Přidáme-li do polévky kokosové mléko a rýžové nudle jsme rázem v Asii, černé pivo zavede nás do Irska. Koriandrem, limetou a chilli zas naší kuchyní provoní ta původem z Peru.*

*Zůstaneme-li však v českých luzích a hájích, vybavíme si tu, co nám jako dětem vařívaly naše maminky a babičky. I ty už totiž věděly, co nám kdykoliv udělá dobře.*

***S přáním dobré chuti***
***Vaše Simča***
***(simona.slivenecka@gmail.com)***

## Kuřecí polévka

**1,5 kg kuřecích skeletů**
**4 l studené vody**
**8 kuliček černého pepře**
**1 čl soli**
**3 kuličky nového koření**
**2 snítky tymiánu**
**2 bobkové listy**
**200 gr mrkve**
**200 gr petržele**
**200 gr celeru**
**100 gr řapíkatého celeru**
**1 ks cibule**
**2 stroužky česneku**
**2 stonky hladkolisté petržele**
**200 gr nudlí, ideálně domácích**

Troubu rozehřejte na 220 °C. Skelety opláchněte, rozložte na plech a pečte při občasném otáčení 20min. Opečené skelety vložte do většího hrnce a zalijte vodou tak aby byli ponořené. Přiveďte k varu. Stáhněte výkon na minimum a naběračkou odstraňujte pěnu z povrchu. Až se pěna přestane tvořit, vložte veškeré koření, česnek a neoloupanou cibuli, na mírném výkonu vařte cca. 70 min. Mezitím důkladně očistěte zbylou zeleninu. Přidejte do hrnce a vařte cca 30 min. Poté vývar přes jemný cedník nebo plátýnko sceďte a svařte na obsah 3 l. Z vývaru vyjmutou zeleninu nakrájejte na kousky. Oberte maso ze skeletů. Uvařte nudle dle zvyklosti nebo návodu na obalu. Vývar servírujte se zeleninou, nudlemi a ozdobený hladkolistou petrželí.

# Řepo Run

Řeporyjský běžecký závod

# 17.4.2021

TRATĚ PRO DOSPĚLÉ 5 KM A 10 KM

PRO DĚTI ZÁVODY NA 200M, 600M A 1300M

PŘIHLÁŠKY NA WWW.REPORUN.CZ

# BUBEC

Bohužel ani v lednu se Studio Bubec nemohlo otevřít a tak jsme soustředili na to, abychom kulturní, umělecké a vzdělávací akce přiblížili veřejnosti alespoň online.
V **Galerii Bubec online** vystavoval mladý umělec **Vojtěch Rada**. Jeho práce jsou stále k vidění na www.bubec.cz a https://www.facebook.com/studiobubec.

*Vojtěch Rada, O budoucí zahradě*

Rozhovor s Vojtěchem Radou přineseme v příštím čísle.
Zde je však slíbený **rozhovor s Gabrielou Procházka,** která tvořila ve Studiu Bubec v rámci rezidenčního programu na podzim 2020 a o které jsme psali v minulém čísle Řeporyjského Echa.

***Jak se vám tvoří v této nejisté době, kdy jsme hodně zavření doma?***

Mám neuvěřitelné štěstí, že můžu mít tenhle, tak trochu tajný svět ve Studiu Bubec. Odpočívám od ‚nových médií' u těch ‚starých', možná, že je zpracování železa jedno z nejstarších řemesel vůbec. Pracovat fyzicky s materiálem je pro mě forma meditace, když se navleču do svářečského oblečení a kukly. Upřímně mám z toho vždycky trošku strach, cítím, jak mám omezené smysly; zrak, sluch, hmat, zvedne se mi tep a zrychleně dýchám, musím si vědomě říct, že tomu jdu čelit a zpomalovat si dech. Nevím, jestli to někomu dalšímu může připadat zajímavé, ale vlastně tyhle kresby jsou výsledkem mého boje s vlastním fyzickým, až pudovým strachem.
Když jdu do Studia, nemám s sebou počítač, na telefonu jsem omezeně. Je to protilátka proti mojí novomediální tvorby a sezení u počítače. Je to o procesu, někdy trošku zazen, třeba když člověk celý den leští nějaký malý kousek plechu, ale na konci dne má něco, na co si může sáhnout , možná to je něco, co mi při práci se světlem chybělo. To často existuje po konci akce jenom na fotkách a videu. Vědomě víme, že po nás nic nezůstane, ale možná jsem v životním období, kdy nacházím uspokojení v upcyclingu starých zrezivělých kusů železa, tvoření z nich dalších objektů, pro nic jiného, než jen pro ten proces samotný.

***Jak se vám tvoří ve Studiu Bubec?***

Tvorbu Čestmíra Sušky již velmi dlouho obdivuji a je pro mě obří čest mít možnost tvořit se zásadním umělcem české i světové scény pod jednou střechou. Během přestávek na sebe nechávat působit jeho objekty, které jsou všude kolem Studia.
V neposlední řadě, celá parta kolem Studia jsou strašně fajn lidé, jmenovitě velký dík patří Markovi, za snad nekonečnou trpělivost nad mými dotazy. Myslím, že s kovem chci od teď pracovat již nadále.

***Kdy jste si poprvé uvědomila, že jste umělkyně, že to je ta cesta, kterou můžete jít?***

Upřímně, já pořád nevím, jestli jsem umělkyně a jestli je to cesta po které mám jít. V českém kontextu nemám tolik galerijních zkušeností, abych se tam dokázala úplně sebevědomě zařadit. Moje tvorba před lockdownem byla většinou na pomezí světelných, audiovizuálních performance-experimentů, blíže k "live performing arts". Za posledních několik týdnů to sice vystřídal archetyp solo-umělce v ateliéru a práce, která je na pomezí galerijních / světelných objektů ale jestli tohle nové směřování bude mít umělecké hodnoty, ukáže nejspíš až čas.

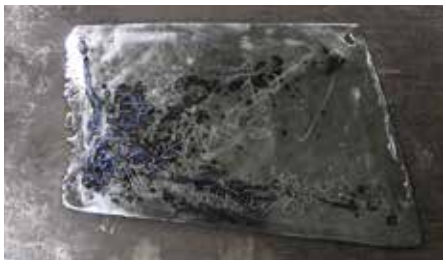

*Gabriela Procházka, work in progress*

***Jaké máte plány?***

Vytvořila jsem si několik kovových abstraktních krajin-kreseb a nyní experimentuji jak ‚stará média' propojit s těmi ‚novými'. Co může mít společného kov se světlem? Jak se můžou doplnit a zvýraznit (ne)materiální vlastnosti navzájem? Jaký je vztah mezi dynamickým tvarem, chaosem a řádem? A jak tohle všechno může působit na percepci diváka? Možná mám teď víc otázek než odpovědí, což mi nepřipadá k neužitku. Je to zajímavé období, kdy kreativní proces není zatížen výsledkem, ale jen hravostí procesu samotným. Období lockdownu mi přineslo kromě osobní introspekce tuto novou zkušenost a už teď si uvědomuji, že je to něco, z čeho pokud budu mít štěstí, budu moci čerpat celý život.

*Gabriela Procházka, untitled (Tree of Life)*

*Gabriela Procházka, untitled (For you staying. For me going)*

Bohužel ani **výtvarné kurzy** nemohou probíhat a tak lektorky připravují každý měsíc **online kreativní inspirace** pro domácí tvorbu. Jsou věkově neohraničeny, znamená to, že tvořit mohou děti i dospělí – buď samostatně nebo společně, podle jednotlivých online sdílených témat. Online workshopy budou velmi rozmanité, bez vzájemné návaznosti. Budou se lišit nejen vybranými výtvarnými technikami, ale i lektory, kteří je pro vás připravují. Naše online tvořivé lekce budou k dispozici na našich stránkách po celý rok v českém i anglickém jazyce.

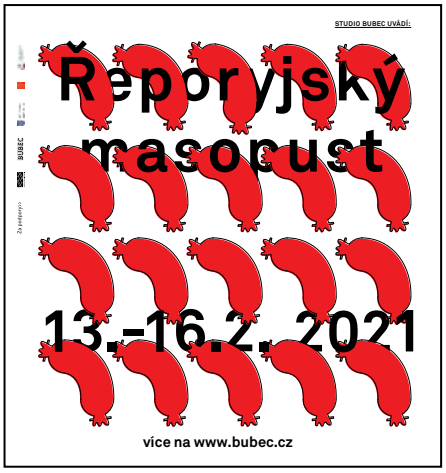


Celá Evropa i jiné kouty světa oslavují předjaří jako symbol odcházení zimy a plodnosti země. I my jsme plánovali tradiční **Řeporyjský Masopust**, ale i když máme netradiční průběh roku, naše staleté tradice opouštět nemusíme. Masky - roušky máme všichni po ruce, proto nám stačí jen trochu kreativity, abychom s nimi zažili i masopustní optimismus. Inspiraci najdete také na našich webových stránkách FB https://www.facebook.com/creativebubec. Když se s námi podělíte o fotografie z vašeho Masopustu, budeme moc rádi.

Na závěr přidáváme aktualizaci připravovaných akcí.
Křest knihy **Bubec 20: Příběh uměleckého studia** by měl proběhnout v pondělí 22. 3. a také již nyní připravujeme **letní výtvarné příměstské tábory** a to ve třech termínech v srpnu 2021.

# Dobrá zpráva – kurzy i tábory budou

Koronavirus pomalu ale jistě omezuje plno našich aktivit. Včelaření je ale nezbytné pro přírodu i člověka a tak jarní kurzy včelaření budou.

Stejně tak i letní tradiční příměstské tábory pro děti ve věku 6 až 12 let.

Obě aktivity připravujeme nejen tak, aby byly tradičně na vysoké úrovni, ale aby se mohly konat i za zpřísněných protiepidemiologických podmínek. Budeme dodržovat nižší počty účastníků a využívat venkovních prostor rozsáhlého areálu.

Aktuální detaily na www.vcelinorech.cz.

***Vladimír Glaser, předseda spolku, tel. 602 614 170***

## ŘÁDKOVÁ INZERCE

**Moderní čistírna peří**
zhotovuje polštáře, prošívané deky z naší sypkoviny různých barev. Při větší zakázce sami přivezeme a odvezeme zdarma do 24 hodin.
**Info na tel.: 606 312 174**

**Šicí stroje**
opravy i v bytě zákazníka.
**Petr Meyer, tel.: 603 341 927**

**Koupím rodinný dům v Řeporyjích.**
**Tel.: 604 617 788**

**OPRAVA ŽALUZIÍ** - VÝMĚNA VODÍCÍCH LANEK - NOVÉ ŽALUZIE - SEŘÍZENÍ PLASTOVÝCH OKEN A BAL. DVEŘÍ. SÍTĚ PROTI HMYZU.
Tel.: 733 720 950, zdenek.janci@email.cz

**ANTÉNY - SATELITY** prodej - montáž - servis
**Satelitní příjem SKYLINK**
**OPRAVY SPOTŘEBNÍ ELEKTRONIKY**
*Veškeré opravy pouze po tel. dohodě.*
**Kontakt:**
Tel.: 602 545 875
karelvozab@seznam.cz
Příjem českých programů v HDTV kvalitě !

**VÝUKA HUDBY U VÁS DOMA**
Vyučované obory: KYTARA, ELEKTRICKÉ KLÁVESY, ZOBC. FLÉTNY, ZPĚV, KLARINET, HOBOJ.
Výuka probíhá individuální formou.
*Informace: Martina Dvořáková, dipl. spec.*
*E-mail: radostnahudba@seznam.cz*
*Tel.: 602 646 628*

**PŘÍJEM INZERCE**
E-mail: info@tiskpip.cz
Tel.: 603 167 905, tel.: 251 626 607

**ROZVOZ JÍDEL**
**pro firmy i soukromé osoby**
**Objednávání jídel**
Na stránkách **www.reporyjskasokolovna.cz** kliknout na **objednání obědů** otevře se vám aplikace **Dnešní oběd.cz** s týdenní nabídkou jídel.
Na stránce se buď zaregistrujete nebo pouze jednorázově objednáte na ten den **do 9 hod.** počet jídel, která chcete zavézt.
Případně lze objednat i telefonicky viz kontakty.
Jídla vám přivezeme ve vakuovém balení.

Restaurace
**ŘEPORYJSKÁ SOKOLOVNA**
**Jáchymovská 613/1, Řeporyje**
**www.reporyjskasokolovna.cz**
- Tankové pivo Staropramen
- Hotovky přes poledne a i o sobotách a nedělích
- Večer speciality kuchyně
- Salónek - celoroční zahrádka
- Rauty, svatby, narozeniny
- Sportovní přenosy - wifi
- Dětský koutek
- Venkovní dětské hřiště

**Kontakty:**
☎ 731 484 493
☎ 603 943 121
☎ 605 701 945

**I.P.R. Real Estate**

Svěřte nám Vaši nemovitost k prodeji, rádi pro Vás budeme pracovat!

**Mgr. Markéta Vítová**

**777 952 822 • vitova@ipr-real.cz • www.ipr-real.cz**

# Historie Sboru dobrovolných hasičů v Řeporyjích

Před více než 130 lety se dobří a ochotní lidé v naší obci domluvili a založili organizovanou skupinu, kterou nazvali: „Dobrovolní hasičský sbor Řeporyje“. Měla být ku pomoci všem, kdo byli ohroženi živelnými pohromami nebo se ocitli v jiném nebezpečí.

*Razítko z roku 1909.*

Dne 1. března 1882 byl ustaven a zvolen zatímní výbor, do jehož čela byli postaveni Václav Kotouč - velitel, Josef Podzemský - starosta obce a Antonín Donát - člen obecního výboru. Stanovy byly schváleny 4. července 1882 C. a K. místodržitelství v Praze. Poté byla svolána první valná hromada, ze které vzešel první výbor hasičského sboru: starosta František Císař, velitel Václav Kotouč, podvelitel Josef Klokan, jednatel a pokladník Antonín Suchý. Sbor se přihlásil do Karlínsko-smíchovské župy. Činnost sboru byla velmi různorodá a velice aktivní. Sbor patřil po čase mezi nejsilnější, přestoupil do župy Podbělohorské a Řeporyje se staly jejím sídlem. V roce 1896 Řeporyjští pořádali první sjezd hasičské župy Podbělohorské. Byl to velký svátek všech tehdejších členů.

HASIČSKÝ SBOR V ŘEPORYJÍCH

dovoluje si Vás zvátí na svůj

FLES

POŘÁDANÝ

v sobotu 5. února 1949 v restauraci br. Václava Šimáčka. Začátek o 8. hodině večerní.
Smyčcová hudba br. F. Holovského, Řeporyje.
Vstupné 25 Kčs včetně dávky. TOMBOLA.

*Razítko z roku 1913.*

Bylo jich v té době 54. V roce 1898 byl dokonce náš starosta František Suchý zvolen starostou Podbělohorské župy a 14. května 1899 v Ořechu slavnostně vysvětili župní prapor. Aktivita členů a jejich zájem o práci byl značný.

*Razítko z roku 1922.*

V roce 1925 byla zakoupena první motorová stříkačka. Počet členů neustále stoupal. V roce 1940 dosáhl jejich počet už 367.

Na cestě za úspěchy bylo i několik smutných pomníčků. V letech I. světové války přišli o život dva členové sboru, Václav Dvořák a Jaroslav Hartman. Na konci II. světové války pan Karel Majer a při výkonu služby ve Waltrovce v roce 1944 zahynul Matěj Kakos. 26. srpna vzešla pak ze sboru iniciativa na založení místní organizace Červeného kříže.

*Hasičský sbor v roce 1940.*

*Pohřeb Matěje Kakose v roce 1944.*

Do jeho čela byl zvolen pan Václav Šarboch. Ten na Vánoce 1946 nechal postavit na náměstí osvětlený vánoční strom.

Koncem roku 1949 bylo naším sborem zakoupeno a přivezeno sanitní auto, které pak s naším řidičem bylo k dispozici pro první pomoc i v okolních obcích.

*Historická hasičská stříkačka Smékal, která je dodnes v majetku SDH.*

*Cvičení hasičů na sokolovně při oslavách 100. výročí založení v roce 1982.*

Přestavbou jsme získali moderní hasičskou zbrojnici. Vyjíždělo se nejen k požárům, ale i k zatopeným sklepům a studním při povodních. Ženy pracovaly v Červeném kříži.

*Část členů sboru při oslavách v roce 1982.*

V roce 1951 se mění název sboru na „Místní jednotu požární ochrany, místní požární sbor Řeporyje". V roce 1953 nám byl přidělen telefon. V roce 1957 začíná u sboru pracovat zájmový kroužek mladých požárníků.

Práce je stále dost, spolupracujeme s obcí, provádíme preventivní prohlídky, organizujme žňové hlídky, konají se taktická cvičení. Opravují se staré - už historické vozy.

Velká změna nastala v roce 1974, kdy naše obec a tedy i naše jednotka byla přeřazena pod Prahu. Opět se přestavuje a modernizuje zbrojnice, získali jsme moderní techniku - stříkačku, cisternu a trambus.

A v roce 1982 slavíme 100. výročí založení sboru. Byly předány medaile i pamětní listy, konala se výstava požární techniky a odpoledne na hřišti pro veřejnost byly provedeny ukázky požárních cvičení. Položili jsme kytice k pomníkům padlých.

A opět roky všední a každodenní práce, cvičení, soutěží a zásahů.

2. června 1990 se náš sbor přejmenoval na „Sbor dobrovolných hasičů Řeporyje", který je členem Sdružení hasičů Čech, Moravy a Slezska. Dobrovolná organizace se opět vrátila k tradicím hasičského hnutí.

*Hasičská mládež v roce 1982.*

*Hasičská soutěž v roce 1986.*

Tvrdým oříškem bylo vždy udržet v dobrém stavu vozový park a tady musíme poděkovat obětavým: Václavu Cyrnerovi, Jaroslavu Svobodovi, Františku Kučerovi ml., Josefu Žížalovi, Ladislavu Jůzovi, Ladislavu Brůžkovi, Vladimíru Bártovi a mnoha dalším. Jejich to byla zásluha, že jednotka vyjížděla vždy a včas.

*Pokládání věnce k pomníku padlým v roce 1982.*

Po letech (od roku 1997) se začíná členská základna opět zvyšovat.

*(Pokračování v dalším čísle).*

***Sestavil z archivu SDH***
***Petr Pacner***

*Členové sboru, kteří se zúčastnili cvičení na Barvy, laky v roce 1995.*

# VOKy a BIOVOKy v Řeporyjích v roce 2021

Služba přistavování velkoobjemových kontejnerů na objemný odpad (VOK) a velkoobjemových kontejnerů na bioodpad (BIOVOK) je hrazena z rozpočtu hlavního města Prahy. MČ Praha-Řeporyje obdržela v listopadu dopis od náměstka primátora Ing. Petra Hlubučka ohledně snižování počtu přistavovaných BIOVOK v roce 2021. Četnost přistavení kontejnerů na bioodpad (tzv. kvóty) budou tak v naší MČ ze strany hlavního města sníženy na polovinu. Vzhledem k tomu, že jsme si vědomi, že se jedná o výrazné snížení, Městská část Praha-Řeporyje se rozhodla tento rozdíl v přistavování BIOVOKů financovat ze svého rozpočtu a zachovat i pro letošní rok jejich stejný počet jako loni, resp. ještě o 2 svozy navýšit, čili po 5 vocích na půlrok. I nadále zůstává zachována možnost odkládání velkoobjemového odpadu a bioodpadu **ve všech sběrných dvorech na území HMP bez omezení.** Ve dvou sběrných dvorech, v Praze 4 na Spořilově (ul. Zakrytá) a v Praze 9 ve Vysočanech (ul. Pod Šancemi), nově fungují tzv. re-use points – místa pro odložení předmětů, které je možné ještě využít. Předměty typu nábytek, vybavení domácností, sportovní potřeby, knížky či hračky jsou následně nabízeny on-line prostřednictvím aplikace: **praho.nevyhazujto.cz** nejdříve partnerským organizacím – charitám, městské nábytkové bance, sociálním odborům a dalším. Předměty, které nevyužijí tyto organizace, si mohou lidé rezervovat ve veřejně přístupné části aplikace a poté zdarma vyzvednout. Bližší informace k projektu naleznete na: **reuse.praha.eu**.

## Přistavení VOK na I. pololetí 2021

**Velkokapacitní kontejnery na neskladný odpad budou přistaveny na níže uvedených místech v následujících termínech:**

| | |
|---|---|
| náměstí U Lva u čp. 112 | 26. 3. 2021 (pátek) |
| U Skopců 5, Zadní Kopanina | 23. 4. 2021 (pátek) |
| K Závětinám mezi čp. 727 a 757 | 23. 4. 2021 (pátek) |
| Ve Výrech proti čp. 328 | 21. 5. 2021 (pátek) |
| Tělovýchovná u čp. 442 | 21. 5. 2021 (pátek) |
| Na Zmrzlíku u čp. 33 | 25. 6. 2021 (pátek) |
| Na Vrchu proti čp. | 25. 6. 2021 (pátek) |

Vždy od 14.00 do 18.00 hod.

### Co lze odložit do VOK

VOK jsou určeny pouze pro **objemný odpad z domácností** jako je např. nábytek, sportovní náčiní, (lyže, jízdní kola apod.), koberce, podlahové PVC, umyvadla a záchodové mísy.

### Co nelze odložit do VOK

- **směsný komunální odpad**, který lze vhodit do běžné sběrné nádoby (popelnice, kontejneru)
- **nebezpečné složky** komunálního odpadu (jako např. baterie a akumulátory, barvy, chemikálie, zářivky)
- **odpad ze zeleně** (větve, posekaná tráva apod.)
- **elektroodpad** (chladničky, pračky, televize, monitory, počítače, přehrávače, telefony apod.)
- **stavební suť**

**VOK není určen pro odkládání objemného odpadu podnikatelskými subjekty!!!**

## Přistavení BIOVOK pro I. pololetí 2021

**Velkokapacitní kontejnery na bioodpad budou přistaveny na níže uvedených místech v následujících termínech:**

| | | |
|---|---|---|
| Řepíková u čp. 340/5 (stanoviště TO) | 3. 4. 2021 (sobota) | 9 - 12 hodin |
| U Skopců čp. 5, Zadní Kopanina | 9. 5. 2021 (neděle) | 9 – 12 hodin |
| náměstí U Lva u čp. 112 | 29. 5. 2021 (sobota) | 9 – 12 hodin |
| K Závětinám před čp. 727 | 12. 6. 2021 (sobota) | 13 – 16 hodin |
| Ve Výrech proti čp. 328 | 26. 6. 2021 (sobota) | 9 – 12 hodin |

**Do bioodpadu a tím i do biovoku patří:** listí, tráva, plevel, zbytky rostlin, dřevní štěpka z větví stromů a keřů, piliny, hobliny, spadané ovoce, zbytky ovoce a zeleniny, čajové sáčky, kávová sedlina, skořápky od vajec apod.

**Do bioodpadu a tím i do biovoku nepatří:** zbytky jídla (tzv. gastroodpad), jedlé oleje, kosti, maso, uhynulá zvířata, znečištěné piliny a hobliny, biologicky nerozložitelné odpady apod.

**UPOZORNĚNÍ:**
Městská část Praha-Řeporyje **není** zodpovědná za případné změny časů ani termínů přistavení VOK. Služby jsou financovány z prostředků Magistrátu hl.m. Prahy a zprostředkovávají je svozové společnosti – konkrétně v MČ Praha-Řeporyje je to společnost Pražské služby, a. s. V případě, že zjistíte nedostatky v poskytovaných službách, nahlaste tuto skutečnost prostřednictvím emailu na adresu: **callcentrum@psas.cz**, případně na podatelnu ÚMČ Praha-Řeporyje, tel.: 251 625 794.

***Lenka Bártová vedoucí hospodářsko-správního odboru***

### *Zvláštní poděkování za příkladnou lékařskou péči*

Touto cestou bychom chtěli veřejně poděkovat paní doktorce MUDr. Veronice Štrosové, za její snahu a péči, kterou věnuje svým pacientům. Oceňujeme její osobní přístup a vynikající péči, kterou věnovala našemu tatínkovi na sklonku jeho života. Jsme za její přístup velmi vděční.

*Rodina Štěpánkova*

**Nabízíme Všem spolkům a dobrovolným organizacím zveřejnění výročních zpráv a různých příspěvků v místním časopise zdarma.**

## Názory občanů a členů zastupitelstva *(články nejsou redakčně upravené a vyjadřují pouze stanovisko autorů)*

### Rovné podmínky

V poslední době se v Echu objevuje požadavek na rovné podmínky komunikace, konkrétně se jedná o rubriku s názory občanů. Pokud vím, tak uzávírka čísla pro přijetí příspěvků je 20 den měsíce před vydáním čísla a měla by platit pro všechny občany obce stejně. Jedná se o periodikum, které je placené ze společné kapsy občanů, není soukromé, aby si někdo mohl měnit pravidla ve svůj prospěch a proti vůli přispívatelů. Může se stát, že dojde k dohodě a změní se pravidla, ale zatím tak tomu není a měli by všichni hledět na daná pravidla Fair Play *(Přísloví 10.1. Syn moudrý dělá radost otci, kdežto syn hloupý působí žal matce.)*.

***Jiřina Hovorková***

## Také starší (nemocní) lidé mají své potřeby

V období pandemie postupně zjišťujeme, že mnozí starší či nemocní lidé strádají. Možná občas nevíme, jak jím pomoct?

Nejvíce ze všeho starší (nemocní) lidé potřebují kontakt, potřebují druhého člověka. Někoho, kdo o ně projeví zájem, kdo je vyslechne, kdo je neopustí, komu se mohou postěžovat, komu mohou sdělit své vzpomínky, kdo jím projeví přízeň, kdo jím řekne vlídné slovo. Někteří potřebují také rozhovor o víře, modlitbu. Někteří potřebují pomoc v kontaktu se světem, ze kterého jsou dočasně nebo natrvalo vytrženi. Určitě nepotřebují být poučováni, moralizovaní, nepotřebují vysvětlování, protože jejich stížnosti a slovní výpady jsou ve své podstatě voláním osamělého, ustrašeného člověka o lidskou (někdy Boží) pomoc a blízkost.

Možná občas máme pocit, že nevíme, co říct? Nevadí. Je to normální. Určitě mohou nastat takové situace, ale ujišťuji Vás, že je řada situací, kdy nejlepší řečí je mlčení v lásce. Nebo, kdy blízkost a porozumění vyjádříme spíš očima než slovy. Uvědomme si, že stáří (nemoc) člověka vytrhne z obvyklého běhu života, třeba hospitalizace změní radikálně prostředí života i možnosti kontaktů s druhými. Stáří (nemoc) klade člověku otázky, související se smrti, které se zpravidla ozývají už ve středním věku, ale které relativně zdravý člověk nechce řešit.

Ve stáří (nemoci) má najednou člověk dost času a některé existenciální otázky jsou aktuální víc než dříve. Každý člověk reaguje jinak. Někdo se snaží tyto otázky vytěsnit. Někdo je bagatelizuje. Jiný se uzavře. Někdo se ve vzpomínkách dostane do své minulosti, ve které žil víru. Jiný o ní nechce ani slyšet. Někdo stojí třeba o vážný, důvěrný rozhovor. Ovšem v průběhu času se vše může u každého člověka měnit.

V setkání se starším (nemocným) člověkem se máme snažit pochopit, jak on věci vidí a prožívá. Měli bychom citlivě přistupovat k tomu, oč se opírá, i kdyby to byl nesmysl. Nemusíme to potvrzovat, lhát bychom neměli, ale ani vyvracet bychom to neměli. S vědomím, že stejně nikdy doopravdy nevíme, jak to má druhý člověk uvnitř sebe sama všechno srovnáno.

Naše civilizace moc nemluví o pomíjivosti lidského života, o smrti, nebojme se toho, zejména pokud jsme si jistí, že po tomto pozemském životě život pokračuje dál, ale v jiné podobě. Smíření se smrtí blízkých a přijetí smrtelnosti je jedním z úkolů, které na nás život klade, které bychom měli také naučit své děti, pokud je skutečně milujeme. Bohužel, pokud se jim vyhýbáme, nemůžeme žít

svůj život naplno. Na náhrobních kamenech občas potkáváme nápis, který je pro nás varováním ohledně relativity a krátkosti života *„Vanitas vanitatum" (Prach jsi a v prach se obrátíš) nebo také: „ Co jste vy, byli jsme i my, co jsme my, budete i vy"*.

Když cítíte, že starší (nemocní) lidé by zřejmě potřebovali kněze, tak mu klidně zavolejte. Kněží jsou opravdu normální (také smrtelní) lidé. Když kněz za někým přijde, ten dotyčný nemusí automatický zemřít☺. Naopak může mu ulevit na duši. V tomto případě se jedná také o Váš skutek lásky.

Vnímejme potřeby svých blízkých vážně a zodpovědně.

Chci nám nabídnout příběh, který jasně říká, že jenom čas věnovaný druhému člověku, kterého máme rádi, je schopen pomoci lásce dojít na nejobtížnější místa, a to jistě straší (nemocný) člověk potřebuje.

**Srdečně zdravím a modlím se za Vás**

***P. Mariusz Kuźniar, farář***

## Pocity v moři

*Kdysi jeden malý ostrov, který si pletli s rájem, obývaly pocity, stejně jako my obýváme zemi. Na tom ostrově žili v harmonii láska, smutek, moudrost, marnivost, radost, bohatství a další. V jednom z těch dnů, kdy se zdá, že se s přírodou děje něco špatného, se láska vyděšeně probudila, neboť cítila, že se ostrov potápí. Brzy na strach zapomněla a vzala si na starost záchranu všech pocitů.*

*Všechny utekly, nastoupily do lodí a dopluly k vysoké hoře, odkud mohly pozorovat, jak se ostrov potápí; samy však byly v bezpečí. Pouze láska nespěchala; láska totiž nikdy nespěchá. Chtěla se chvíli zdržet na ostrově, ale když se už téměř topila, vzpomněla si, že by neměla zemřít. Běžela tedy k místu, odkud vyplouvaly lodě, a volala o pomoc. Bohatství zaslechlo její hlas a odpovědělo, že s takovým množstvím zlata a stříbra na palubě by se loď potopila. Prošla kolem marnivost a řekla, že ona jí nemůže pomoci, protože by se při tom ušpinila, a ona jakožto marnivost nesnese špínu. Po marnivosti přišel smutek, který se cítil tak hluboký, že nechtěl společnost nikoho. Šla kolem také radost, byla ale tak radostná, že neslyšela volání o pomoc. Láska se zoufale posadila na poslední kámen, který vyčníval nad vodou, a propukla v pláč. Plakala tak hořce, až si jí všiml stařeček plavící se na své lodi. Vzal lásku do náruče a odnesl ji na nevyšší horu spolu s ostatními pocity. Když se láska zotavila, zeptala se moudrosti, kdo byl ten stařeček, který jí pomohl. Moudrost odpověděla:*

*„Čas". Láska se znovu zeptala: „Proč mě sem mohl dopravit pouze čas?" Moudrost odvětila: „Protože jenom čas je schopný pomoci lásce dojít na nejobtížnější místa…"*

# Názory občanů a členů zastupitelstva *(články nejsou redakčně upravené a vyjadřují pouze stanovisko autorů)*

## PROZŘELÝ ZASTUPITEL A CENZURA V ECHU

V životě nás můžou zaskočit různé věci, které přicházejí neočekávaně anebo které nemůžeme předem ovlivnit – aktuálně nejvíce asi koronavirové opatření („zákazy“) vlády či náhlé změny zdravotního stavu v rodině nebo u blízkých přátel. Obdobně bych neočekával a nepředpokládal, že v řeporyjském ECHU může reálně existovat tvrdá cenzura. O tom jsem se přesvědčil na vlastní zkušenosti, jelikož můj článek v sekci „Názory občanů a členů zastupitelstva“ v posledním čísle ECHA z prosince 2020 nebyl uveřejněn celý. Nezaznamenal jsem od redakce ani zmínku o tom, že cca ¼ textu byla vyškrtnuta – tedy, že článek byl „redakčně upraven“ nebo že není uveřejněn v původním znění. Vzhledem k tomu, že jako zastupitel MČ Řeporyje nemám informace o tom, jestli cenzura ECHA probíhá opakovaně, vyzývám tímto veřejnost a autory, kteří mají obdobnou zkušenost, aby se přihlásili na email: cenzura.echa@seznam.cz. Případně můžou napsat na tento email i ti, kteří by chtěli znát originální znění celého článku tak, jak byl odeslán redakci. Nerozumím tomu, že někdo tento „free hippie přístup“ (jak ho pojmenoval pan starosta v posledním ECHU) aneb cenzuru může realizovat ve veřejném časopise naší MČ. Cenzura však obecně může být přímá (tedy úpravou konkrétních článků) nebo i nepřímá – o některých věcech se prostě nepíše. Domnívám se, že by řeporyjská veřejnost měla více diskutovat o plánované největší a nejdůležitější stavbě, která navěky změní život v Řeporyjích – tedy o rozšíření Pražského okruhu v našem úseku na 3 jízdní pruhy v obou směrech. Odborně je tato stavba nazvána „Zkapacitnění D0 515“ a více se můžete o legislativním procesu dovědět na webu EIA: https://portal.cenia.cz/eiasea/detail/EIA_OV1219. Rád bych tímto vyzval odborníky, kteří bydlí v Řeporyjích anebo jim na naší MČ nějak jinak záleží, abychom vytvořili odbornou komunitu, která bude monitorovat „stav věcí“ k tomuto tématu. Za MČ lze přislíbit, že bude koordinovat komunikaci se sousedícími MČ a obcemi, které jsou plánovanou stavbou dotčeny. Můžete kontaktovat přímo vedení naší MČ nebo i na email cenzura.echa@seznam.cz - případně rovnou s odborným názorem k této stavbě. Proces je stále na začátku a jako dotčená MČ jsme již samozřejmě reagovali na úvodní informace - to nejdůležitější však máme ještě před sebou.

***MUDr. Jozef Čupka – zastupitel MČ***

---

**Vážení spoluobčané.**

Původně jsem chtěl psát o něčem jiném, ale musím reagovat na odpověď pana starosty, jak už je u něho zvykem, plnou lží a polopravd.

Tentokrát pan starosta zvolil poněkud jiný způsob komunikace. Můj příspěvek si rozporcoval na jednotlivé odstavce a postupně reagoval. Nevím, jestli je to přijatelné bez souhlasu pisatele, ale nic proti tomu nemám a ani nemohu mít. Vždyť všichni vidí, že Echo je takovým soukromým bulvárem starosty a my si ho jenom platíme a je nám vnucováno do schránek. Vinu na tom mají i občané a zastupitelé. Není normální aby většina zastupitelů za více než dva roky nenapsala ani řádku. Asi nemají žádný vlastní názor na dění v obci.

Můj příspěvek je psán černě, reakce pana starosty modrou kurzivou. Bohužel, pan starosta a redakční rada to jaksi technicky nezvládli. A tak některé části mého příspěvku jsou psány jako odpověď pana starosty a to opakovaně. Takový přehmat bych od profesionála nečekal. Možná, že to bylo úmyslně, nevím.

Teď k jednotlivým odstavcům.

Co se týká chování k žadatelům o přestavbu starosta potvrzuje, že to probíhalo přesně, tak jak jsem to popsal v minulém příspěvku. Jestli je to přijetí úplatku a vydírání, to ať posoudí čtenáři a hlavně příslušné orgány. Rozhodně od něj nepotřebuji rady na koho se obrátit, ani zaplacení právní pomoci. Pan starosta vůbec nepochopil, o co mi jde. Nestojím vůbec o to, jak říká, vidět ho vést v klepetech. O to možná stojí dlouhá řada lidí, jejichž žalobám čelí. Já chci jen občanům ukázat, o co se šidí, když se nezajímají o činnost vedení obce. Když nechodíte na zasedání, pak to musíte brát z pohledu, jak říká starosta, posedlého paranoika, šílence a starce Abrhama.

Ještě k tak zvané diskusi s Dr. Čupkou. Je to jen jedna z dalších lží starosty. Vždyť přece všichni viděli, jak to časově probíhalo. Nevím, proč pan starosta vytahuje lež, jak mi vyfoukl pozemek, když jsem to vyvrátil již před rokem a půl. I opakovaná lež zůstává lží.

Prosím pana starostu, aby konkretizoval větu: „Jak tu se.ete už všechny“ napsanou dokonce v plném znění.

Co tomu říkáte páni zastupitelé? Co tomu říkají dámy zastupitelky, paní místostarostka a sestra pana starosty které jsou dokonce i členy redakční rady Echa?

Názor pana starosty na nejvyšší ústavní činitele pobouřil jak veřejnost, tak i politiky v celé zemi. Ti kteří by to měli řešit jako první, t.j. řeporyjští zastupitelé, k tomu dosud zůstali naprosto neteční. Kromě Dr. Čupky. Ten to, jak jste si mohli přečíst, patřičně dostal a ještě jistě dostane. Tak pracuje řeporyjské zastupitelstvo!!!

Tvrzení starosty, že jeho výroky nemají nic společného s výkonem funkce starosty je naprosto absurdní. On přece není „nějaký“ Novotný, ale starosta Řeporyjí a jako veřejný činitel v podstatě podřízený oněch tak sprostě kritizovaných politiků. Tak to všichni normální lidé berou. Zkuste se někde po Česku zmínit, že jste řeporyják. Dostanete odpověď, která by se musela skoro celá vytečkovat. Stejné se můžete dočíst i na sociálních sítích.

Původně jsem chtěl psát o úplně něčem jiném: O řešení dopravní situace v obci, obchvatu, parkování, názoru návštěvníků na pomník, péči obce o svěřené pozemky, činnosti komise pro výstavbu atd.

Tak snad příště. Znovu opakuji: Pište, pište, pište!!! Přijďte, přijďte, přijďte na zasedání!!!

***Abrham***

---

**Cesta za vánoční atmosférou**

Po svátcích jsme se vydali na krátkou vycházku. Když jsme kromě obvyklého vánočního stromu viděli na náměstí hlavně stažené plechové rolety, sedli jsme na stotřicítku a po pěti minutách se octli v úplně jiném prostředí na náměstí ve Slivenci. Krásný strom přání, veliký vánoční strom s nádherným vyřezávaným betlémem v životní velikosti. To vše bez sledovacích kamer. Prosklená zastávka a od ní začínající adventní stezka s mnoha zastaveními. Po cestě vedoucí až do Holyně, jsme měli možnost i obsloužit se horkým čajem nebo svařákem. V Holyni, která je desetkrát menší než Řeporyje, jsme viděli, jak také může vypadat dětské hřiště. Doporučuji se zajet podívat zastupitelům a panu starostovi. Z Holyně je to jen kousek na Barrandov k novému krásnému kostelu. V něm výstava betlémů.

Škoda, že když obec nedokáže také něco takového zorganizovat, neumí ani upozornit občany na takovou věc.

Dovolte mi poděkovat Stejskalovým a panu Žákovi, že mi umožnili nainstalovat jeden z betlémů v jejich prostorách, další pak mohli vidět zájemci o pár desítek metrů výše.

Původně jsem chtěl vedení obce nabídnout, že instaluji /i s patřičným osvětlením/ další betlémy v oknech zasedací síně, případně i pod informační nástěnkou obce. To mi nakonec rodina nedovolila s odkazem na to, co lží a sprostot za uplynulé dva roky o nás pan starosta v Echu napsal.

Přejeme všem, zejména v dalších dvou letech, hodně sil, odvahy a zdraví.

***Abrham***

---

**Po poradě s kolegy jsem se rozhodl, že na fantasmagorické výpady pana Abrháma nebudu tentokrát reagovat, stejně jako nebudu tentokrát „naskakovat“ na provokace zastupitele Čupky. Ani na vteřinu mě, ale nenapadlo je nějak cenzurovat. Jen nebudu reagovat. Věřím, že vnímavý čtenář pochopí.**

***Pavel Novotný***

PIVOVAR ŘEPORYJE
...otevřeno dle nařízení vlády...
VÝDEJNÍ OKÉNKO
PO - PÁ
11:00 - 15:00
www.pivovarreporyje.cz
FB @pivovarreporyje
☎ 274772837
PIVOVAR Řeporyje

VIZITKY
GRAFIKA
KROUŽKOVÁ VAZBA
BAREVNÉ KOPÍROVÁNÍ
LAMINOVÁNÍ
TEPELNÁ VAZBA
DIPLOMOVÉ PRÁCE
RAZÍTKA
Tisk na PVC a samolepy
Konopova 431/6
Tel.: 603 167 905
www.tiskpip.cz
SKRIPTA, BROŽURY, MANUÁLY
ČB kopie A5 od 0,90 Kč, A4 od 1 Kč
Laminování A6 od 6 Kč, A4 od 15 Kč
Vazby plast od 12 Kč, drát od 29 Kč

REALITNÍ AGENTURA
Šolo spol. s r. o.
Šolc REALITY s. r. o.
Specialisté na Prahu 5 a 6
➲ Prodáme i pronajmeme Vaši nemovitost
➲ Vykoupíme Vaši nemovitost
➲ Již 25 let na trhu
➲ Tradice a spolehlivost
Patočkova 1953/45, Praha 6
Tel.: 602 361 733, 233 357 071 • e-mail: info@solork.cz
www.solork.cz

**INFORMACE PRO DĚLNÍKY UBYTOVANÉ VE ZDEJŠÍCH UBYTOVNÁCH!**
**ŠÍŘENÍ TOHOTO TEXTU MEZI NĚ JE V ZÁJMU ŘEPORYJÍ! Děkuji, starosta.**

# ЯКІ ПОСЛУГИ МИ ПРОПОНУЄМО?

## Консультації
·Юридичні консультації з питань легального перебування на території Чехії
·Допомога у порозумінні офіційних документів
·Визнання іноземної освіти (нострифікація)
·Пошук лікарів та надання інформації про медичне страхування
·Асистенція у пошуку школи, роботи та житла
·Інші питання

## Курси чеської мови
Курси для дорослих та дітей

## Освітні та культурні заходи·
·Інформація про життя в Чехії та чеське законодавство
·Можливість знайти нових друзів

## Усний переклад та супроводи
·Допомога в орієнтації у чеському суспільстві
·Надання контактів експертів з інших сфер
·Усний переклад професійних консультацій
·Супроводи до державних установ (лікарні, школи та ін.)

**ВСІ ПОСЛУГИ БЕЗКОШТОВНІ**

www.icpraha.com
ukr@icpraha.com
+420 775 751 748
ukr1@icpraha.com
+420 608 987 097

# КАКИЕ УСЛУГИ МЫ ПРЕДЛАГАЕМ?

## Консультации
·Юридические консультации по вопросам легального пребывания в Чехии
·Помощь в понимании официальных документов
·Признание иностранного образования (нострификация)
·Поиск врачей и предоставление информации о медицинском страховании
·Ассистенция в поиске школы, работы и жилья
·Другие вопросы

## Курсы чешского языка
·Курсы для взрослых и детей

## Образовательные и культурные мероприятия
·Информация о жизни в Чехии и чешском законодательстве
·Возможность обрести новых друзей

## Сопровождения и устный перевод
·Помощь в ориентации в чешском обществе
·Предоставление контактов специалистов из других областей
·Устный перевод профессиональных консультаций
·Сопровождения в госучреждения (больницы, школы и др.)

**ВСЕ УСЛУГИ БЕСПЛАТНЫЕ**

www.icpraha.com
rus@icpraha.com
+420 775 553 730